泰東日報

本報價目 每份零售銅幣八枚每月現大洋九角五分半年先匯現大洋五元二角全年先匯現大洋拾元郵費每月一角五分

第四千九百八號（日刊） 每日出版二大張半共十頁
大正十三年十月十六日
舊歷九月十八日
發行人 金子平吉
編輯人 李子民
印刷人 李福緒
發行所 大連奧町八十五、八十七號地 泰東日報社
總務部（八〇九〇番）（八〇九三番）
編輯部（八〇九二番）（七九一三番）
理事室（四五二一番）（八〇九一番）
振替貯金口座大連一三七三番
大連郵便局私設函第五五號

格言

▲患名之不立。不患年之不永。「古語」

▲與其屈辱而生。不若守節而死。「賈誼」

▲體冰霜之粹素。不染於勢利者。清人也。「抱朴子」

告白例刊 每行五號字十三字起碼一日現大洋一元特別地位者加倍長期者另議

論說

浙軍根本失敗與否與大局關係（大拙）

盧何相偕出亡。浙軍無形瓦解。在表面上視之。固與奉軍以幾多不利者也。然究其實際。與以近今電訊觀之。閩孫蘇齊既同觀之混上一完而。爲個人應得之地。在理在勢。均所必爭。而徐樹錚以孤軍特起。乘時有爲。收攬人心。綏撫退衆。縱不能反敗爲勝。亦當爲北軍後路牽掣。背城借一而有餘。以此種種原因。浙軍失敗亦自失敗。而於南北大局。通體觀察。則猶無何等影響也。

須知盧何之相偕出亡也。非浙軍一敗之不可收拾也。亦非將士之盡皆通敵叛變也。設使整頓殘局。凝守淞滬。則猶不無作戰餘地。爲東南半壁一支撐。徒以進既不能殺賊。退又徒事殘害人民。不忍以全國精華之地。一旦斷付於砲烟彈雨之區。則始遠離故國。出亡日本。其撫髀之餘生。俟捲土之重來。而以不了之責任。付之於繼起之英雄。此仁人之所爲也。雖然。徐樹錚何人也。盧所不爲者。而徐氏爲之。盧所不忍者。而徐氏忍之。徐氏爲忍人也。余曰不然。在盧氏之退出也。討賊之責任已終。惜民之心志有餘。而徐氏者。惜民之心志雖不足。討賊之責任則未終。不有退者。何以示寬仁。不有繼者。何以示嚴義。而或者曰。徐不及盧遠矣。段氏當國。徐[illegible]專擅恣肆。禍變殃民。今復出山。民國又多事矣。然而抑[illegible]以今日淞滬彈丸之地。當閩蘇皖贛四省之衆。徐氏非必可以久成事也。不過進兵殺賊雖不足。牽掣北軍接路則有餘。抑彼一時。此一時。盧徐雖同係皖系份子。然而有嫡庶之分。有親疎之別。月暈而風。礎潤而雨。徐氏崛起。非正予段氏以出山之機乎。

嗟夫天下之紛擾也久矣。吾人未嘗不欲多一事不如少一事。早日息滅群雄。中原底定。然而奉直開戰以來。奉軍據方張之勢。作進取之機。西撫熱河。東下榆關。大有乘此而後朝食之概。果如浙軍根本失敗。則奉方亦必受其影響。奉方受其影響。則直系必益謀其武力統一之夢。逞其虎狼貪殘之心。從此大好神州。將益爲曹吳之家天下也乎。故吾曰。浙軍之根本失敗與否。誠與大局有莫大關係者也。

命令

十月九日

▲調任張廷諤署長蘆鹽運使張調辰著河東鹽運使此令▲曹錡郭經相均授爲陸軍中將王冠勳加陸軍中將銜曹錫林曹鐵林李永祥均授爲陸軍少將馮象鼎劉及海金廣印徐希賢李玉升黃恩榮均加陸軍少將銜萬文藻劉承漢白文惠秦貞習趙炳章楚溪春張玉林劉寶錫閻書紳韓冠五邵金聲陸新春均授爲陸軍步兵上校白士奇陳於信均授爲陸軍騎兵上校段其洲曹漢鈞均授爲陸軍礮兵上校李東洲楊鍾琦均授爲陸軍工兵上校巴彥阿加陸軍步兵上校銜朱漢清加陸軍騎兵上校銜陸紀康卞炳熙均加陸軍軍法監銜張銘謙丁惟儁均授爲陸軍一等軍需正朱秉[illegible]授爲陸軍一等軍法正朱承志加陸軍一等軍醫正銜此令

李明揚討賊援贛電

誓討曹焜勉力驅蔡

北伐軍贛軍司令李明揚討曹電、（銜畧）逆賊曹焜、僭踞高位、內倚弄臣李彥青、外恃悍將吳佩孚、搗亂國是、竊號自娛、舉國蒙羞、友邦冷齒、又復利用省弱點、嗾使自攻、以肉搏血飛慘、供揶揄笑之資、川粵湘黔閩桂、經其禍亂、骨邱陵、睢生厲階、至今爲梗、浙省中流屹立、仗義陳詞、異己必鋤、如芒在背、近嗾齊燮元、無故興師、甘爲戎首、獨夫造劫、又及東南、統一之夢未成、萬人之家已破、至對於外、如臨城案、如取消德國債票、如承認法郎付金、辱國喪權莫此爲甚、以東三省路政拱手送人、庚子年賠款居心攘奪、損國際之尊嚴、污全國之人格、殃民已不容誅、媚外尤爲致討、擒賊擒王、再接再厲、至於吳佩孚不過魏武之鷹、趙盾之獒、任誰豢養、皆效馳驅、嗟爽噬、則吳犬矣、鷹犬、發縱有人、尤不足論、明揚治軍嶺上、戮力神州、外慰國人之要求、內受良心之督責、熟能坐視、義不容辭、於是用厲戎行、秉承帥令、爲一線正誼之戰爭、謀根本解決之方法、太白懸有罪之首、祗止一人、路易斷頭之台、仍須罪衆、三軍勠力、露布宣聞、中央直轄贛軍司令李明揚叩元、

又援贛通電、（銜畧）贛人自癸丑失敗、亡省之痛、十年於茲、內奸擠陷、功敗垂成、北虜凶焰益張、變本加厲、蔡逆成勛、依託直系、竪子僥倖、坐擁疆圻、爪牙遍列要津、實販方視同湯沐、會名拒毒、紅丸、商埠承開、借債已定、徵田畝之稅、括入私囊、冒自治之牌、直成兒戲、鄉路軟作軍用、指私地爲官荒、凡有可搾剝之處、無不竭羅掘之能、至於蹂躪教育、干涉議會、摧殘憲法、箝制輿論、罪惡昭著、罄竹難書、即北京政府所任命之官吏、朝見捧檄以來、夕則鼠竄以去、沐猴而冠、氣焰驕人、在其同類、尚不能容、加以天災疊至、人事相煎、道路流亡、死骸山積、十年苛政、一路哭聲、而聚鐵鑄錯、根本草非、既有曹逆篡竊於上、自有蔡孽橫行於下、當道豺狼、安問狐狸、不過實人有切膚之痛抱亡省之悲、對於北伐之舉、認爲救贛之圖、蔡一日不除、贛一日不安、非有澈底之解決、仍爲前進之障礙、明揚親率有衆、効力疆場、上邸大元帥撥亂救民之懷、遠承武寧諸長爲國爲鄉之意、用申撻伐、剪彼兇殘、贛人爲革命要集、歷重大犧牲、此次仍惟有忍受一時痛苦、勠謀將來之禍、驚心燭火、撫封疆之家山、入眼旌旗、慰江頭之父老、倚馬陳詞、佇候明教、中央直轄贛軍司令李明揚叩元、

張盧兩總司令致北京外交團電

阻止外人財政援助

張作霖盧永祥兩總司令於上月三十日、曾有聯名電致北京外交團阻止外人財政援助、該電並由奉天交涉者轉致駐奉各領事轉致各該國駐京公使、並聞孫大元帥亦有同樣表示、茲錄盧張原電如下、北京領袖公使及各國公使鑒、此次奉浙兩省出兵、爲討平賄選不法之政府、且爲全國人民之公意、現在連戰實克、國人一致贊許、諒爲各公使之所深知、傳聞現在北京之政府有以鐵路向某國抵押借款之事、又有以鹽餘關稅作發行債券担保、而要求有關係各國承諾之事、使彼等籌款以作軍用、以與奉浙各軍對抗、實爲違反民意之事、務望各國公使、鑒於吾國民意之所在、所有北京政府之要求、概予拒絕、必引起我國人民之反感、事平之後、新政府斷難承認、特此聲明、凡關於籌款上援助之事、必爲各公使之所深諒也、張作霖盧永祥卅、

今後之使團會議

加大使可以列席　但不能爲使團領袖

中美社云、加大使遷入東交民巷使館界內以後、使團間即發生兩問題、（一）爲加大使是否能參列使團會議、（二）爲加大使是否外交團之當然領袖、聞使團對此業有所決定、關於前者、已決定加大使除可出席普遍之使團會議外、并參加辛丑條約國之會議、蓋加大使在目下仍可認爲辛丑條約國之代表也、惟使團對於加大使雖承認其係辛丑條約國之代表、而因加大使爲不能貫澈辛丑條約精神之蘇聯政府代表、故關於後者、已決定不承認加大使爲使團之當然領袖、而將來之使團領袖、則仍照向例推舉云、

袁祖銘回貴之力量

軍餉軍器軍心皆有缺點

漢口特約通信云、袁祖銘率師回黔、近已由宣傳而漸成事實、欲推其將來之能否成功、全視此時所具之實力如何、茲由本社悉心刺探、得其全豹、試分舉如后、以爲關心西南局者告焉、

（一）軍隊　除袁祖銘自統三十四師外、有王天培所部黔軍第一師、彭漢章所部之黔軍第二師、周西成所部之黔軍第三師、及第七第八兩混成旅、加入張丹屏呂鹿鳴二部、并添招新兵一部、總共不下四師四混成旅、祗以軍數言實、力亦可謂雄厚矣、

（二）軍餉　袁軍軍餉來源、大抵不外二種、一川省接濟、二北京撥發、就第一問題論、開川楊每月祗准接濟三十萬元、就第二問題論、北方正多故、軍餉亦甚艱難、按月撥發、勢難成爲事實、以其所統之衆、又當行軍之時、每月至少非二百萬元、不能濟事、袁駐川省中餘、計其搜刮各種稅收、販運烟土餘利、聞亦不過足供軍餉兩月而已、外此即不免捉襟見肘、袁迭次催袁回黔、袁始終皆持慎重主義、未必非爲此、

（三）軍器　四師之中、除周西一師外、餘皆人持一槍、并不缺乏、子彈亦甚充足、惟機關槍過山砲、共計尚不及二十、尤爲一大缺點、若飛機則更絕無僅有矣、他若第七八兩混成旅且十之二尚無快槍、祗以大刀爲其利器、餘更可知、至新招之兵、其槍皆係自備、形形色色、全不劃一、即將來補充子彈、亦難於着手、是皆前途之障礙也、

（四）軍心　周西成窮極來歸、本必非騙取餉械之一種作用、故近日一面準備率師回黔、一面與熊氏往來益密、一旦袁軍不利、或不幸敗北、則重慶之事、舊事重提、亦爲意料所應有事、此次所招新兵、半皆土匪、其目的祗在發財、不知其他、他方以重利餌之、約其內應、求有不慨諾者也、以上皆實在情形、故有識者謂袁氏果乘此時回黔、蹇兇多而吉少

段氏可以出山矣（大拙）

甲子春秋

▲據本報電載、西南軍事、自徐樹錚崛起以來、蘇方鄂魯援軍、來投者、先後竟有兩旅之多、其眞耶、其僞耶、余固不得而知、

▲然而皖系自皖直戰爭後、縱屬消聲無臭、勢力殆已銷滅淨盡、然其門人故吏、同氣連枝、擁師旅之兵符、作部將之資格者、猶不無其人、所謂百足之虫、死而不僵、茲者鄂魯軍之來援、

▲唯今日僅一徐樹錚崛起、而來歸者如此、若段氏出山、則又將奈何、其不風起雲從、半直系而獨立者、鮮矣、甚矣、段氏不可不及早出山也、

大連時計指南

手表部　瑞士國馳名倫格道夫手表廠特訂中國全權　總經理

眼鏡部　自製眞水晶茶晶近老散光驗目配光特設　驗光室

修理部　技師修理各種時計細心研準耐久不壞　保險一年

批發部　各種手表眼鏡如蒙批發價目照滬發行　特別便宜

大連市　南洋手表眼鏡公司　監部通
電話五〇八一番　電報八九七五番

鳴謝慰問廣告

啓者十月十二日午後六時四十分敝號失愼幸經各官署各消防隊盡力撲救未致殃成巨災當時蒙各界諸君駕臨慰問當忙亂之際未遑一一答謝殊覺抱歉已極特登報端以鳴謝忱

大連西崗久壽街三〇番地　同和棧謹啓

恭頌加藤警察官之功德

敬頌者我海洋島地面非常安謐住民鷄犬不驚夜不閉戶全賴警察官加藤宗行君警規森嚴教民有方之所致也加藤君原以軍官出身熟諳軍法晝間教練庄丁學習操法夜間嚴查全島不辭勞苦至於民間或有口角之爭不明之事每到派出所理論加藤君無不婉言調解立排紛難與從前歷任各警官迥不相同所以全島商民均深感戴謹登報端以表加藤君之功德云爾

海洋島會民　遲金榮　李金福　宋恒義　王兆祥　蕭子萬　張文鑑　孫世緒　王宗孝　王旭東　逵漢祿　李守仁　楊振邦　徐鳳清　徐明顯　王公[illegible]　陳[illegible]

朝鮮銀行

資本金　金八千萬圓
收訖資本　金五千萬圓
贏餘滾存　金一千百零四萬圓

辦理存款。放貸。貼現。海外匯兌。買賣理生金銀。其他一切銀行業務並於朝鮮滿洲及亞港辦理日本銀行代理店事務

總裁　野中淸

株式會社滿洲銀行

資本金三千萬圓

辦理一般銀行業務及大連市金庫事務

大連市伊勢町六十九番地　電話西一二一　振替貯金大連三三〇番

支店所　大連市山縣通　同小崗子　沙河口　金州、普蘭店、貔子窩、瓦房店、鞍山、奉天小西關、撫順、本溪湖、安東縣、東縣興隆街、新義州、公主嶺、長春、吉林安　所列以外日本朝鮮滿洲各樞要地均通滙兌有效

鞍山大廟開光之廣告

四方諸位先生知悉自鞍山開辦以來已經數載中日商民不下數萬人然而地面振興必賴神麻莊無寺院民無祈禱之處適於本年春季經製鐵所地方事務所華商會公同籌款在明治通街修精工大廟一座內像太上老君關聖帝君南海聖佛併東西兩殿正山門左右門鐘鼓二樓映壁戲樓現均落成敝會等定於舊歷今九月十九日開光演戲金壁輝煌煥然一新是以恐未週知特此佈告四方仁人先生來鞍參觀盛會期限由九月十八日起至二十二日止務望至期台駕光臨敝會等感念無極矣

計開種種熱鬧

大戲一班　十八日早開　二十二日晚止
龍燈一班　製鐵所送
高蹺一班　晝夜齊演
小車會一班　同
獅子會一班　同
千金大力一班　同
老漢少妻一夥　全
彩花王八一夥　全
大頭會一夥　全
彩扎電燈　兩街
各種花炮　每夜均演
抬閣　秧歌　旱船　[illegible]　一班　晝夜齊演
五架　十八日十九日夜演
三夜

發起人　鞍山地方事務所　製鐵所　華商會　全謹啓

鮎川洋行

○舶來模造紙・印刷紙
○有光紙・舶來大阪紙
○松之雪牌並天切牌手紙
○麒麟牌東洋綿紙
○日本製柳半紙・機械半紙
廉價販賣
○各製紙公司代售店

大連市浪速町三丁目
(あ) 鮎川洋行本店
電話六八七三番　振替大連四九七番
索樣即呈

南滿洲鐵路 （時刻表）

▲本日匯兌
[illegible]

東亞電訊

盧永祥已赴別府（長崎）

浙江督軍盧永祥氏一行於昨晚十一時由當地出發赴別府暫行逗留

徐樹錚決意再戰（上海）
兵數共有七旅

徐樹錚於十四日會議結果決意自爲總司令統率浙軍再厥起

又電十四日下午開軍事會議結果決定推徐樹錚爲總司令聞徐允諾於此會議中誓竭力奮鬪者有第一師之第七旅長夏兆麟第二十旅長朱聲祺第六混成旅代理劉永勝及楊誠等各團長

實力共有個旅兵數一萬五千

（當即開始軍事行動將司令部設於高昌廟）

各路浙軍皆暫退（上海）

形勢急轉之浙軍自劉河向羅店鎮自嘉定黃渡向南翔自莘莊來龍華均行退却又一部分退回上海在南翔者昨夜因蘇軍進兵大開砲火今尚抵禦中新司令部爲監理殘兵頗爲忙碌至昨日止失鬥志者約達一萬

劉永勝任護軍使（上海）

混軍第六混成旅長代理劉永勝被任松滬護軍使代理兼上海防守司令並將擔任外交事務

奉張誓助徐樹錚（上海）

張總司令致電徐樹錚請其出力奮鬪誓言極力與以物質之接濟

魯軍投降徐樹錚（上海）

山東第七旅有將於十五日投降徐樹錚之訊安徽之二個旅亦有諒解故上海得安然無事

浙軍之力求結合（上海）
湖北軍又有投徐者

滬上形勢雖一致急轉然由戰線退回兵士不多此項兵士在租界入口解除武裝換穿便衣以入租界 但大部分兵士仍在戰綫 雖稍退大體尚無變化少壯軍官旅長團長務求軍隊結合令蘇軍及閩軍不敢攻擊南翔莘莊均在浙軍之手 湖北第五旅聞徐樹錚蹶起向浙軍投降 已由南翔乘火車至龍華高昌廟今見第五旅之軍旗翻空塞令人感觸意外

陳樂山相繼引退（上海）

盧永祥於十二日晚與何豐林在交涉署協議決計引退迨後陳樂山等知之亦逃入租界決意引退誠致不易化昭又似不願再參與戰事

蘇軍進取上海難（上海）

齊燮元不敢乘機進兵因客軍全無鬪志與彈藥缺乏之故若在徐樹錚蹶起以前開始攻擊上海可歸蘇軍若在徐結束浙軍後則恐勝敗之數又不可逆料

孫陳之妥協殊難（上海）

陳炯明使林虎葉舉洪兆麟迫近廣東孫文特派心腹軍官某訪陳傳其意旨但陳避與孫折衝仍欲相機攻略廣東唯廣東有商團及范石生軍一萬五千陳欲攻擊亦屬不易

汪公使等已抵東京（東京）

駐日公使汪榮寶氏及岳開先中將於十四日早入京

奉飛機又投炸彈（天津）

十三日午前七時奉天軍飛行機一架秦皇島襲來投下炸彈四枚就中二枚落在市街一枚落在日本兵營附近一枚落在吳佩孚之宿舍附近吳氏以受驚故即避入碇泊中之海圻艦

直軍之士心離貳（奉天）

據某處接電云在山海關方面之直軍雖表面服從吳佩孚之命令無鬥志願向奉軍投降者不少於十一日第二十三師之朱營長率部下三百二十名投降從此投降奉軍者每日皆達數百名之多云

第五軍與直小接觸（奉天）

第五軍吳司令此次將其司令部移於開魯縣境於十一日在馬圈子與直軍交綏死傷者約五百名

梅蘭芳一行抵東京（東京）

梅蘭芳一行於十四日晨入京下榻車站旅館

（以上十月十五日早接到）

湖北軍未投降耶（上海）

湖北第五旅長劉允明已入劉河有投降之說劉語某日報記者云予受齊燮元命爲維持上海秩序來此豈有投降之理該記者問果然則與浙軍交戰乎劉云浙軍已失戰鬥力何有戰爭之必要問然則如何處置浙軍答盧永祥臨出亡時派代表請將第四第十兩師存置但該兩師或解散或改編特北京政府命令決定問徐樹錚有將厥起抵抗之說收實否答果屬不拾殘卒繼續戰爭亦屬不可能諒不過風說問蘇軍何日入滬答隨調元軍昨晚占領南翔今明日內可到劉河閩軍約於本日開始前進想將來到云云

商團罷工影響經濟（廣州）

商團罷工風潮愈烈決定自明日起停止食料之販賣致貨價飛漲約三倍於經濟上有重大關係

馮李和叶（奉天）

占領赤峯之李景林第二軍因與馮玉祥妥協成立故於十三日抽派三混成旅至綏中爲第一三軍之豫備隊

馬玉仁逐齊消息（上海）

此間風傳駐崑山馬玉仁所部起反驅逐齊燮元云確否未詳

府曹之忽然失踪（上海）

本日下午五時餘某處接到京電云府曹慮及身邊危險今日潛匿所在不明

浙軍敗兵到處搶掠（上海）

浙軍敗兵所在搶掠各村人民紛紛來滬避難

徐樹錚氏

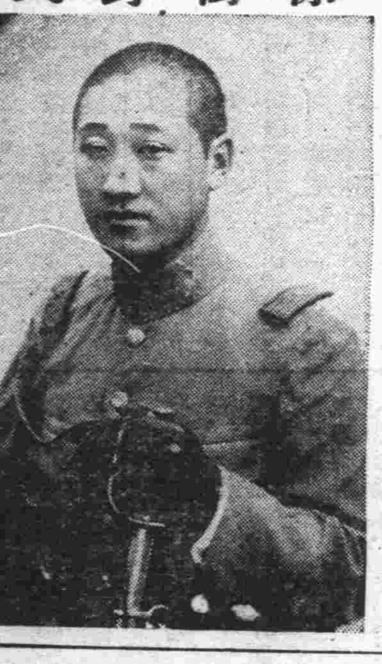

捲地重來未可量也

石門塞完全占領（奉天）

據報告云石門寨之爭奪戰互有一勝一敗十四日下午三時第一軍之猛攻擊直軍不支竟大敗北奉軍完全占領該處直軍向西南方退走又占領三道洞高地之奉軍繼續攻擊山海關攻略在近

徐氏之就職有待（上海）

徐樹錚雖未就總司令之職然竭力籌措軍費整頓軍備如有軍費軍火接濟之方必就總司令關於近來形勢謠傳紛紛異相頗難探悉

滬上秩序賴劉維持（上海）

盧何離滬後高昌廟龍華一帶治安由劉永勝擔任維持

臧楊等決定赴奉（上海）

此間民黨勸徐樹錚蹶起徐拒絕之楊（化昭）臧（致平）決定赴奉又朱勝宏受北京政府任命爲第十師長現在收拾殘卒

粵孫子將次抵奉（釜山）

孫中山之子孫（鐵生）等七名今早到釜山九時乘車赴奉

同文書院幾遭不測（上海）

昨晚一二時許同文書院附近突來敗兵二十餘名開槍行劫由日本陸戰隊阻止旋歸平靜

張旅長報捷難信（北京）

湖北第五旅長張允明來電報告占領上海但與參與浙軍軍事會議者其態度如何頗值注目

（以上十月十五日晚接到）

皖省軍事中之治匪消息
六霍等五縣辦理清鄉

自皖南戰事發生、皖軍紛紛馳援、六霍等縣、潛伏之大刀匪、又有蠢動消息、馬督現爲維持治安起見、對特劃定六安合肥霍山城霍縣等五縣、爲清鄉區域、委任謝學霖辦理清鄉事宜、并撥頒給木質關防一顆、俾專責成、馬氏并派楊良謝學霖力有未逮、特加委合肥巨紳童挹芳爲清鄉會辦、一面令催霖趕速籌備前往、并派補充旅軍隊兩營、爲謝調遣、謝之道兵衛隊、准予擴充、補足六十名、隨行護衛、謝日前晉省召赴參、恭與軍事會議、回省後即行着手籌備、先就道兵辦事職員、組織清鄉事務總局、業於九月二十五日具報啓用關防、下縣後總局設於六安、每縣各設分局一所、局長由縣知事兼任、所有總分局組織大綱已定云、

大連新聞

日本衆議院議員視察團一行到連

日本衆議院議員各派代表所組織之中國視察團一行十七名已於昨日午前八時三十分列車來連該團先由滿鐵山中地方部庶務課長藤次鐵道部案內係主任引導到奉天長春哈爾濱吉林公站迎接者有滿鐵松岡赤羽森十丰稻撫順各地視察然後來連到理事片山鮮銀理事中民政署長多數官紳下車後分乘滿鐵自動車帶兩觀察市內兒玉町滿鐵之地質研究所埠頭事務所及訪問滿鐵市役所民政署各機關 正午臨田中署長大和旅館主催之宴午後訪於大和旅館接見大連有志者交換意見此次團中份子有如左列

團長武內作平 理事高田耕平 古川清 東武治 團 今井健彥 柏田忠一 田中萬逸 田崎信藏 工藤十三雄 來栖七郎 山田又司 近藤達三郎 秋田寅之助 清水長鄉

內中除團長屬於憲政會外團員憲政會四名政友本黨四名政友會三名革新俱樂部一名又衆議院書記官原田鏡造衆議院屬大塚純一外岡京三氏問該團此來視察頗帶有政治意味關係鮮銀問題滿洲財界問題亦皆附帶於此一行云

值賀連由東歸來
關於龍銀救濟談

在連辯護士上月赴東京之值賀連氏於十五日入港之員加爾丸歸連對於出迎記者語云 余此次因私事到東京機會爲龍銀問題曾由大隈東常侯之斡力將於六日與濱口藏相會面余謂龍銀爲中日合辦之事業且股東大半皆係中國人故中國方面不曾認爲中國之銀行又其營業範圍北自哈爾濱南至青島救濟如何關於日本之將來甚大而求於救濟上充分考慮之又在東京廣滿鐵社長亦會晤見社長對於龍銀救濟上亦爲多大之努力再現鮮銀總裁野中氏爲余學時代同學亦曾面請其救濟更門田中村兩整理委員及阪谷男爵官極力努力結果亦深得當方之諒解惟日政府現方從事行政財政整理十分忙碌對於地方問題尚似無暇考慮至於大藏省東拓朝鮮正金日本各銀行則已爲動正在講求具體方法中云

香爐礁拐案情形
王金山一拐兩婦 王壽山伴不知情
望警署予以根究

西山會香爐礁某製紙商之職工原籍天津王壽山王金山兄弟於同村九十九番地馬車夫趙學英之妻曲氏（二十一歲）及同居馬車夫劉某之妻林氏（十九歲）久有姦通行爲但手段圓活而趙劉終不知情歲往月來熱度漸高不意於陰曆八月廿四日午前六時曲林一對淫婦竟被王金山一人拐走兩家發覺後除即刻報警立案外一面又大撒八卡遍詢同村及石道街等處阪陰方面尋找所能十不知但王壽山於第三日（廿六日）東載下來欲潛逃乘趙押於附近派出所越日得其被雇之製紙商主人王志賢保証又釋出趙劉兩家以人未找回正在憂愁煩悶之間而素稱暗查腿子之王復周等三四人偵知消息暗向兩家詐言定能找回被拐人於是將王壽山拘至西崗警署私宅動刑拷問王壽山被逼不過雖未明言其弟金山拐逃方向但對暗查腿子等確言必能找回 雖然迄今日仍無消息故趙劉兩家又向沙河口支署呈告關於此節該支署如何處理固未探知但聞王金山一人拐逃兩婦確有兄弟各擁其一之說故王金山走後兩日而王壽山亦欲潛逃按平素之姦通行爲上觀之此說亦近情理且據王壽山對暗查腿子等之供稱當然能知王金山及兩婦之行踪無疑故欲查獲拐犯王金山及被拐兩婦之行踪誠有重辦王壽山之必要並聞保釋王壽山之主人王志賢與二王有同宗關係關於誘拐事件王志賢敢出保條則王金山之拐案除其兄王壽山外而王志賢與有同謀亦未可知又聞曲氏林氏外逃時帶有百餘圓之衣物而曲氏尚遺三歲之子月來久在號泣之中沙河口支署果欲尋回兩婦及拐犯王金山勢非重辦與有關係之王壽山王志賢兩人不可但王金山帶同兩婦或回原籍或往外埠或仍在大連潛跡則絕不知可云

亞博士來連
病理唯一學者

世界唯一病理學者德國西笑夫博士於十四日午後九時列車同夫人來連博士此次東來於日本內地十三大學皆有講演日本醫學家亦多出自博士門下來連後投寓大和旅館昨日復由尾見滿鐵醫院長到旅館訪問兒玉長官禮午後歸來在滿鐵醫院開一場講演會云

聯絡電話之實施
定自二十一日

滿鮮間聯絡電話定自本月二十一日開通不日必由遞信局發表

西崗新築派出所

小崗子警務署以北崗子及譚家屯兩派出所年久失修故於昨日起工新築豫定十二月竣工云

對於龍銀大連存款者提案

龍口銀行存款者聯合大會開於二十二日由大連開會大連方面存款者向該聯合會提出之議案如左

一、對於龍銀當局整理委員會及關東廳希望將龍銀資產內容及早日關東廳與門田副委員長基本調查之梗概公開

二、同行資產狀態如能公開則存款者今後絕無過激行動且株主存款者債務者必訂適宜之整理案以作整理上之一種資料

三、萬一拒絕公開之時因無適當方策則存款者必出權利擁護之手段

四、向關東長官極力請求援助

五、以華人存款者方面爲主派設東渡委員

龍銀救濟與鮮銀

東電所傳鮮銀回答大藏省局之對於龍銀之整理暫不能貸與低利資金一事該行理事片山義勝氏談云 龍銀之真相及將來事實頗難窺知鮮銀對於救濟龍銀之真態度然其事尚未達熟之域者已可明瞭現下僅正與大藏省當局交涉對於各銀行尚未有要求融通資金之舉如第一步若大藏省不能貸與整理資金時再作第二步與日銀鮮銀正金或安田銀行等交涉之當此與減省之交涉尚未解決之今日余思鮮銀決無表明態度之事云

署市長招宴議員

視察滿鮮之日本代議士一行已於十五日朝來連田中大連民政署長於正午在大和旅館開午餐會伊佐市長代理則定於今晚在泰華樓開歡迎會云

美濃町被西崗署千葉刑事逮捕云

講演會發入場券

中華青年會本星期日午後七時半在伏見台會館開文學講演大會業誌昨報現聞該會爲聽衆便利起見印有入場券除由該會分發外并託大連及小崗子兩公議會代發有志聽講者可及早領取云

關東州現在在籍船

關東州在籍船八月末一百十九隻三十四萬六千四百二十四噸登簿二十一萬五千三百九十九噸九月末山東汽船會社所有之遼海丸（四、五九二噸）南華丸（四、〇四四噸）淺間丸（四、八六四噸）三船一萬三千八百七十噸轉籍日本故九月末以現在在籍船減至一百十六隻三十二萬二千九百二十四噸登簿二十萬六千九百三十八噸云

大連市最終市會

大連最終市會於十四日午後二時在市役所會議室開會出席議員共十九名先由審查委員報告審查選舉人名簿之經過後經滿場一致可決對於有選舉資格者皆已認明登記於選舉人名簿至午後二時半閉會云

常販手槍終被逮

市內對馬町十六番地日人住戶久保才治郎者於今年八月十四日爲密販軍火被警署充知沒收手槍八枝子彈一千三百粒現下正經地方法院審理昨晚又身攜子彈一千三百個乘人力車行至

來函照登

大連宏濟善堂並附屬病院義地陽歷九月分善事經費出入公表

收入部

房租收入 金參千五百七十五圓二十五錢 小田秀太郎寄附 金四十元 義地出產物及地租 金八十四圓 共計金參千六百九十九元二十五錢

支出部

事務費 金五百八十八元十三錢 房產修繕費 金五百七十元參十五錢 家產保險費 金一百九十元 慈善賑恤費 金一千四十六圓三十一錢 附屬病院費 金二千三百二十九圓三十八錢 附屬義地費 金一百十三圓二十五錢 共計金四千八百三十七圓四十二錢

民國十三年十月
大連宏濟善堂啓

天氣豫報

十六日 西南風陰

（大連昨日溫氣）最高 攝氏 二一 最低 一五．一

東三省官銀總號廣告

計開通滙地點

▲奉天省　省城　安東　鳳城　莊河　撫順　本溪　寬甸　興京　西豐　西安　東豐　海龍　山城鎮　通化　桓仁　輯安　臨江　輝南　柳河　新民　新立屯　彰武　法庫　黑山　盤山　錦縣　錦西　北鎮　綏中　義縣　康平　台安　海城　蓋平　遼陽　營口　岫巖　復縣　遼中　鐵嶺　開原　公主嶺　四平街　昌圖　八面城　通遼鎮　洮南　遼源　▲吉林省　省城　長春　哈爾濱　雙城　▲黑龍江省　省城　巴彥　綏化　▲直隸省　山海關　留守營　昌黎　▲山東省　龍口　黃縣

▲北京　天津　上海（以上三處通滙銀兩現洋不匯奉票）

啓者本號發行之大洋匯兌券准在奉天省城吉林長春哈爾濱北京天津六處按照本號規定數目逐日懸牌市價作匯上海規銀並准兌費匯兌凡有持本匯兌券到後列通匯地點本總分各號莊匯兌本券者無論款數鉅細一概不取匯費惟電匯手續個別照收再公濟平市錢號發行之銅元票亦准照上項規定免費匯兌每一百二十枚之銅元票合本匯兌券一元恐未週知特此廣告

本號附設倉庫營業廣告

本號爲便利商業工業通融資金起見兼辦貨物抵押放款並於大西關建築倉庫收存貨品一切規則不及備載如承惠顧請駕臨本號面洽可也

本號營業股　中國電話三三六號　日本電話三零八番　倉庫中國電話一二七八號

上海愛華製藥會社

實驗保腎固精丸

此丸功效偉大靈驗無匹專治身體虛弱腎關不固遺精夢洩夜不安眠精神恍惚惡夢盜汗心悸怔忡遇事健忘思想遲鈍耳鳴耳聾頭眩眼花飲食無味日晡潮熱婦女陰虧經期不調赤白帶下血崩小產諸虛百損均神效異常自民國五年發行以來已治愈多人衛生諸君幸弗忽諸

▲定價每盒一元　每打十元

止咳保肺片

此片能潤肺化痰專治乾咳痰咳虛咳實咳濕痰寒痰氣喘氣急痰等症大有奇效

▲定價每盒二角

揚製氣痛散

此散專治肝胃氣痛吐酸作嘔肚飽氣悶胸膈鬱結積食不化等症均立服立效

▲定價每盒二角

揚萬應公膏

此膏能排膿生肌止痛拔毒凡生下疳橫痃瘰疽惡瘡爛腳凍瘡一切潰爛均可搽之

▲定價每盒三角

救疫萬靈水

時痧疫症最稱危險惟用此水治之眞有起死回生之功比十滴水等藥品靈驗百倍

▲定價小瓶六分　大瓶一元

經售處　大連華西藥房　華泰葯房　廣生堂號　德記西棧各處藥房

減價後之大廉價

請來試買方知不謬

本號開設安東歷十數年專辦東西兩洋呢絨布疋批發零售格外克已素蒙各界諸君青眼無任感激之至茲爲發展營業酬答惠顧雅意起見不惜重資特派專員赴蘇杭各處採到時式花樣綾羅綢緞改良羅紗古董玩物爲時樣草帽小子涼帽綫帶台氈俄國毛氈線氈男女時式雨衣雨帽皮箱皮包漆皮鞋新式流聲機唱片化粧品種類繁多筆難盡述總之凡日用必需之物無不完備倘蒙各界垂青光顧曷勝歡迎翹盼之至

安東縣中富街　電話六十二號　恒順東綢緞莊謹啓

頂療皮膚病一盒保好

愛膚膏

患皮膚症者注意

健膚良藥　愛膚膏　專治　頑癬　脚氣足爛　陰囊癬　金錢癬　牛皮癬　疥癬　鵝掌風　濕疹　凍瘡　火傷　創傷　擦傷　胼胝　（生髮藥）陰毛虱　毒蟲咬傷　禿傷　酒刺　粉刺　面皰　雀斑　汗疹　丹毒　潰瘍　陰部痒疹　陰部潰瘍　口瘡　耳瘡　頭瘡　糟鼻子　鼻瘡　細瘡　刮刀瘡　胎毒瘡　肛門瘡　痔瘡　此外皮膚諸症一搽立好百發百中實効驗眞如神

藥價　小盒十二錢　中盒三十錢　大盒五十錢　總用金一圓

發售處　大阪市東區淸水谷　順和公司　大連市紀伊町　順和公司大連分號

代售處　奉天城內四平街大德生大藥房　營口二道街中西大藥房　大連市奧町聯西大藥房　奉天城內鼓樓前中西大藥房　營口西大街五洲大藥房　大連市監部通華泰藥房　奉天小西關廣濟藥房　安東市場通井上誠昌堂　大連市浪花町日本藥業會社　吉林城內五洲大藥房　鐵嶺平記大藥房　大連市西崗子德記西棧

肛門病

藥之權威

東京肛門病院　院長　谷泉先生創製

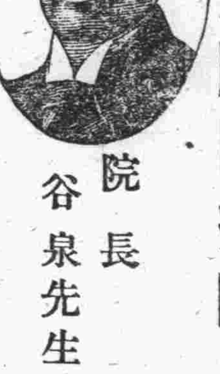

自宅療藥　ヒット

痔核　裂痔　脫肛　痔瘻　痔出血　痔漏　痔痒　肛門內外痔疾一切

凡患痔疾者痛痒集於一所困苦痛痒既經局部漸次變質或腐蝕或陷於不可救藥之慘狀並且他病乘機發生以致送命由是觀之痔疾洵屬不可忽視之疾病東京肛門病院院長谷泉先生爲普通病院就治患者以外之世間無數之痔病患者多年研究結果創製治痔特效藥喜特本藥治一切痔疾無論何人在自宅療養不需多日內即奏治癒之效與坊間所賣藥物功效迥然不同是專門大醫之權威藥而谷泉先生濟世之一大功德也

挿藥・塗布用・喜德宜按患部狀況擇之如併用二劑則其功效更爲顯著內服藥特效泄痔毒並治大便閉結又在婦人患赤白帶下者宜用挿入藥喜特挿入腔內帶下與痔疾同時治之如不患痔疾者亦可用挿入藥喜特挿入患部一切婦人病均可治愈又喜特式壓痔帶輕便而合宜痔疾治療上最良之具也

發賣元　丁子堂藥房

本店　東京銀座新肴町八　電話京橋三七五二番　特設銀座五五五六番　振替東京七二二一番

支店　大阪市西區立賣堀北通一丁目九　電話新町四九七番　振替大阪百六番

喜特式壓痔帶　輕便合宜之發明品　一具金一圓　送料十二錢

東京肛門病院長　谷泉先生創製

痔疾三藥

◎挿入藥「ヒット」價 試用分五十錢 一圓 二圓

◎塗布藥「ヒット」價 試用分三十錢 五十錢 一圓 二圓 五圓

◎內服藥「ヒット」價 五十錢 一圓 二圓 五圓

◎婦人病治療藥「ヒット」婦人挿入藥 五十錢 一圓 二圓 五圓

全國各地有名藥店均有代售

如無代售請向發賣所直接購藥先交價款免收送費代寄引替加算包裝費

德泰號綢緞莊

本號開設大連市內奧町歷有年矣專由蘇杭一帶定織名機流行庫緞豔新閃緞以及歐美直輸各種嗶嘰呢絨莫不盡善盡美早已有目共賞無待自詡時逢春去夏來特又新到應時輕羅串紡花素直色拷紗拷羅實地庫紗改良秋雲紗新式蟬翼紗華絲紗華最羅雲霞紗米通紗以及新出各品無不色羅鮮潔並由西洋運到時式輕便鐵床俄國各色花毯男坤絲新雨衣所有旅行需品化粧用品一應俱備批發零售價格分外公道又有代理法國百代公司新式唱機唱片家庭玲巧電影機器並有蓋平恒裕堂名革凡蒙賜顧無任歡迎也

本號主人謹啓　電話 長五二八二 七四五四

諸君不可不看這一節的說話

據光學家云眼有報復性汝若勞之彼將勞汝傷之彼將傷汝用眼稍久亟宜休息大凡頭痛神經痛神經衰弱消化不良頭暈疲乏等症均屬眼球衰乏之病徵患近視遠視斜視散光者速宜配戴舒適合光之眼鏡但不可在普通店中配之最可靠向營口恒昌德眼鏡部購配因該公司之光學主任在西歐各國素有聲望上非市上一知半解者可比諸君若吝惜金錢向普通無光學智識者配之猶以修理鐘表之事委之鐵匠被毀無疑事雖不同理則一也愛護目光者不可不注意及之

營口恒昌德鐘表部啓

介紹星相大家劉丙炎先生

星相大家劉丙炎先生奉天蓋平人始畢業於奉天師範繼畢業於奉天法政學通新舊術測天人對於星命卜相之學素有鑽研蓋先生淡泊仕途專攻數理其先世業儒根抵淵源河東善術鬼谷專修既得諸家傳復遇有名師故卜擅君平詹尹之妙相探唐舉子卿之奇民國六七年間在北京沿河一時以多流巨子吉兇禍福出處休咎咸欲得先生一言以決之旋客津門社會歡迎後至大連日本之踵門決者尤夥彼時東省鐵路公司袁潔珊董事適寓該埠亦往求相先生俱能道其過去未來深爲袁公所折服

介紹人　吳少權　索贊本　闞子香　陳振之　白台…　趙蘭坡　吳子青　張香亭　李明遠　穆…　陳際青　馮潤珊　陳襄甲　趙壽山　孫…　馮覺民　姚錫九　刁子明　詹幼文　程…　汪立夫　張維中　白溪章　倪紫岑　胡…　馮作民　羅際華　李撫岑

共同建築事務所

（番稱共同建築事務所）

大連市駿河町五番地

工學士　小野木孝治

工學士　橫井謙介

（舊姓市田）

工學士　青木菊次郎

千村度量衡部

升尺磅銀修理　斗秤秤價錯賣

大連伊勢町十二號地　東三省代理店
東京　守谷　定吉
電話四五三一七
振替大連一八七

銅、黃銅、製板、洋釘、洋灰、外國鞋、釘、鉄器製造各樣機器類、歐美製造鋼、建管用具、工業用具、及自行車用管

住友伸銅所　鷗島鐵製造所　日本塌株式會社　莫斯科府麥孟威兄弟相會　京都津田電器合名會社

眼科大王

明目羊肝丸者眼科藥中之大王也功能退瞖明目專治遠年近日一切目疾無不神效每盒現大洋四角函購郵票代價亦可不論幾盒加寄費二角

（關外代理處）大連西崗德記西棧　玉成支店　監部通華泰藥房　旅順淺間町福利和　奉天鐘南中西藥房　吉林二道街濟生葯房　黑龍江永安　里恩長號　鐵嶺東門內永慶東　營口北永世街萬順成　長春西馬路玉成鞋店　新民縣允記　鳳城洪　大什字街興茂福　安東縣興隆街和泰利　呼蘭南街華　章號　大孤山豐泰利　西豐東興順　英藥房　天津西頭　公主嶺河南協盛合　長春西三道街西盛德　大藥王廟

濟民醫室謹啓

敬啓者本旅館主人向在東省營口各地經營旅館生意計已數年近爲擴張營業起見因原大連近江町房屋不敷占用已將該房辭退另租市內奧町（大連飯店舊址）二三層洋式樓房重新間隔分特別及頭二三等房屋一式百餘間陳設淸潔屋宇寬闊并備有新式鐵床藤床四季幔帳衾枕被褥衣架鏡台電話電鈴暖氣機管一切俱備如蒙各界客商垂顧或暫居或久住均極方便選擇優等廚師茶房肴饌精良有衛生且設置樓頂花園以供夏日納涼及登高眺遠并代客報關完稅運轉貨物經手費格外克已上下車船行李等等全派妥協專員照料凡各仕官紳商一經下榻當知非自譽大也

營口裕豐棧分號　大連市奧町九十六番地　裕豐旅館主人謹啓　電話八二七五番

東三省新聞

軍事消息彙誌

●奉天●

▲會議獎賞各大軍 此次榆關秦皇島激烈戰我軍大獲勝利捷報頻傳已見各報茲聞當局昨特召集省內各要人會議擬獎賞榆關各大軍以鼓軍心期將敵軍早日全部蕩平云

▲令派重兵駐榆關 當局以榆關業已取得該處爲咽喉要塞防務殊關重要除委齊恩銘爲鎮守使外並令加派重兵駐守添設砲台以期防務鞏固云

▲添設電台郵電處 總部昨接榆關鎮威軍臨時總司令部來電爲靈通軍事消息起見現特在榆關添設無線電台及軍事郵電處諸項設置業已齊備

▲令查報所得軍械 總司令以此次榆關秦皇島戰事敵軍死亡潰散者甚夥我軍所得之槍砲定亦不在少數頃特令各軍趕速詳細查報獲軍械

▲棉軍衣運往前線 張總司令以時已深秋天氣漸寒前線軍隊亟宜改著棉服昨十三日特令被服廠撥出棉軍衣四五萬套由榆關運赴前綫以便各軍換用

▲令各方嚴拏敵探 當局以哈長各處已拿獲敵探甚夥難免潛匿頃特令前線及各屬一體嚴行查拏勿使漏網以安地面

▲分招女子看護隊 第三軍在省招募女子看護隊已見各報茲聞兼請各縣代爲分招以期早日足額粗通文字者均爲合格每月除薪金三十元外並酌予津貼

▲夫人慰問各傷兵 奉軍將兵奉軍雖獲勝利而就中亦不無傷亡者經救護醫隊運送來省以便療治張總夫人王雅君氏與張學良師長夫人等均以軍士爲國負傷殊堪欽敬昨特赴各醫院分投慰問並賞洋若干以資慰勞云

▲補充團開拔前線 奉軍迭獲勝利因之戰線延長張總爲充實前線軍力計特將各縣徵選之新兵編爲補充團業經成立訓練嫺熟者三團於昨開拔西上矣

▲又派飛機十二架 前線飛機迭獲勝利是以當局對之購備亦積極進行日昨又派趙鴿駛主任運送飛機十二架以資應用觀戰之際觀之者見其形式精奇多爲詫異不知係購自外國抑或自造一時互相猜疑據知底蘊者稱聞乃航空處技師所創造更爲西列強所未有云

籌設榆關鎮守使

●以齊恩銘旅長充之●

張總以山海關爲天然要塞今歸奉軍完全佔領亟應駐守大員以資鎮攝因與各長官會議添設榆關鎮守使俾便衛內禦外其鎮守使一席業與前線各軍官磋商就緒以齊恩銘旅長充任擬稱日內即當發表

各縣紛紛報年成

前經省長規定每屆新穀登場後各縣知事須詳加調查造表報省以備查核茲秋收已過百穀早已登場今因旱澇失宜一致顯旱日造報省署日前特行訓令日來均紛紛具報來省用備查核

整肅軍紀之布告

奉天戒嚴司令部於十四日出有布告略謂近查由前線運回之傷兵迭有私自外出攪擾地面者殊屬不合軍人以護國保民遵守紀律爲天職不容稍有越軌行爲嗣後傷兵如因事外出須向該管長官請領號牌或他項許可証據始准通行於街市倘再發現無號牌長許可外出証據之傷兵在街市間有招搖行爲者定按戒嚴條例從重懲處決不姑寬其各一體懍遵

各關添臨時防所

戒嚴司令部近日對於省內防務之布置十分認眞特於外城各關口要衢添設臨時防所十餘處分駐軍警日間分出稽查夜間輪班設卡故地面尤趨安謐矣

車輛所調查大車

省城車輛事務所內不明省內大車共有若干十四日特派調查員三名衛兵六名分赴各關車店詳細調查分別註冊以便僱用車輛時有所標準云

大宗現洋已運奉

近因軍事倥傯需用現洋之處夥繁因之當局業已籌備昨又運來現洋五百萬元據稱以航海運自滬上係東省前存該埠預備匯兌及捷滬浙遽者茲盧氏軍餉已足各處匯兌已停所以運回奉垣以待不時之需云

各路稅吏大更動

自奉天稅務講習所第一期學員畢業後各路稅吏大事更動茲據財政廳消息自上月底至現在已經發表者計稅捐局長十一名分局長十九名卡長三十二名巡員二十四名云

三省交涉署長發表後之所聞

規定外交權限 分配總署預算

三省接近日與交涉案件紛繁其關係重大者當未自治以前星由中央直接處理自施行自治以後必須單獨應付然三省交涉署各行其事外交權分歧遇殊多掣肘故去歲當局會擬添設三省外交督辦以昭劃一倫因一時人才難選以致擱置舉餘當局以在時局關係三省外交事宜之統一不容再延故決定委奉天交涉署長鍾世銘兼充東三省交涉總署署長業於國慶前正式發表頃擬外交界消息三省交涉總署因無相當地點暫行附設於奉天交涉署內鍾署長已早報遵令由十一日起開始辦公當即通令吉黑交涉署遵照至外交權限業已規定三省交涉總署署長對於奉吉黑各交涉署長用令對於各縣用令對於省署及他平等機關用咨對於保安總司令部用呈普通交涉案件每月報告該署彙總呈部至特別交涉案件則隨時轉報核奪交涉總署署長有更調各交涉署長及地方交涉局長委涉長權有考核各交涉人員功過之權至總署預算亦已分配妥協內暫不獨立力取撙節每月一千元左右各部人員暫由奉交涉署人員兼充不另支薪餉的予車費俟總署獨立後再行增加預算另委職員云

開於軍事之種種

●長春●

▲奉軍 潮起瀾變天空調兵遣將已非伊朝夕前方軍實之充足籌備之周密與直接觸攻陷奪城捷報如雪片飛來商民之歡呼鼓舞出自天然孺遏婦孺指日可待而

▲貨輸 前敵軍備既有把握恐戰局延長亦應未雨綢繆希冀得最後五分鐘之勝利故派員分赴各處

▲招募 補充兵及輸運隊除在本埠招募處數者已陸續開往奉大從事於練外昨又由吉屬各縣募來軍士數千人分寓於各店刻日內即行開拔西上前方軍中之十彈糧秣關係尤爲吃緊徐運輸方在在需用大車禦侮殺敵凡屬軍人應負之責救供給亦不可少故本埠

▲輸騎 購備大車五十輛送至前方以備輸運子彈糧秣之用惟以戰線平原很少山險居多大車不利於行又改軍爲駝刻正置備駱駝六百頭收買

▲縣局 處所在各馬店及騾署之農會內拉往出售者恐受牽先候購齊即行送往奉天云

戒嚴期間檢查嚴

婦女亦不能免 士客豈能倖逃

長春自時局糾紛地方多事之秋保衛治安檢查奸宄爲不二法門故警廳通令各署隊於各關及要路設卡搜檢行人塘子胡同婦人亦一律搜檢再二署界奎星街有一土客被檢出烟貨有二三兩等宋被逮案究辦

戒嚴司令之佈告

駐長警備隊統領李社爲戒嚴總司令警察廳長張貴良爲戒嚴副司令本埠實行戒嚴等情已誌本報總副司令昨又會銜佈告商民一體遵守共十八條分檢查者四禁止者入擎辦者六違乎此者即行依法懲治云

雙十節形色慘淡

民國肇造己十有三載無非政客調播軍閥弄權翻雲覆雨無寧息僅民國北名而已何曾獲兆和之福利查往年今日各機關及各學校以國慶大典不可淡淡過去尚作種種之點綴詎料今年今日受戰潮之影響寂無慶息將歷歲之禮節除去僅放假一日耳

二分所巡官調轉

二署二分所巡官劉化東乃警界後秀分子對於警務頗有心得防微杜漸尤其特長早爲上峯嘉許兩民倚重張廳長以四署巡官職務繁劇非有材幹之警吏難乘其任故將四署巡官郭某調轉二區二分所四署巡官即以劉君升充昨已接到委任均公報視事矣

祝融稅駕三馬路

郭洛西叫苦連天 譚林金失愼〔火〕

三馬路爲長埠之精華營業之發達爲全埠冠故市房之租價較他處爲昂於月之十號長十旬餘鐘華林金店發生火警烈烟騰空警笛吹鳴不絕消防隊公益水會相繼到場各署隊均有武裝警察彈壓兵延燒數鐘之久始撲息如某印刷局福恆書店中英照相館恒豐南貨莊某雜貨鋪鐘牙館小錢號肉鋪等十餘家間有保有火險的有沒保火險的所可憐的就是郭洛西鐘錶市房共五十餘間幷未保有火險損失數萬之鉅故叫苦不迭

江會長當選議員

●東豐●

本縣本屆選舉議員覆選區域經選舉監督指定西安是以本縣初選議員於五日與紛紛征車赴西安預備投選結果而縣農會會長江蘊琛氏當選省議員所遺農會長一席將來改選究竟屬諸誰手殊難逆料

選送軍官教育生

東豐縣知事馬仲援奉東三省保安總司令快郵代電內云據第三軍長張學良副軍長郭松齡呈請組織軍官教育班（一）年在十八歲以上三十歲以下身體健全者（二）須在師範中學畢業者及有同等學力者（三）考試科目國文英文算術代數幾何三角理化學等科由該縣考取送往試卷備文送省覆試（四）畢業年限定爲二年畢業（五）費用一概官費（六）用途畢業後委派初級軍官或出洋留學（七）往返川資由該縣發給該縣應送合格三名限於十五日送來等情馬監督奉此當即責令教育公所長薛岡順遵照選送云

極樂寺開光勝況

●哈爾濱●

本埠羅佈俄國故西邊有空場一所於民國十一年經本埠各要人捐款願鉅建築規模浩大之極樂寺一座三層大殿東西兩殿鐘鼓二樓由北京運來銅佛數座僧人數十餘位於陰曆十五開光各鄉婦女及本康里妓女均前往該寺燒香車水馬龍道途堵塞人聲鼎沸頗形擁擠者中國人之迷信智識難掃除矣

吸鴉片逼女爲娼

本埠六道街謝某係山東人籍俄國強盛之際該氏曾給俄人當通譯手中頗有積蓄故而染成鴉片之癖大揖目久坐吃山空有女二十一歲女年已二九大女歲已二八謝某妙想天開竟將親生二女送往三搭花中操皮肉生涯每使卯眼二百元若謝某者貪獸不如也

劉壞水仍然行醫

聞報本埠十五道街老福壽堂與十四道街新西藥房兩個無賴之醫生開設西藥房見報後即託人將藥房出兌惟老福壽堂劉壞水（外號）毫不介意仍然治花柳打藥針以人命爲兒戲仗着某科員爲護符此等無有執照之醫生未知警察廳長衛生科是否能嚴行取締以重醫章而維民命也

這女生誤解自由

本埠十五道街紅樓院內某姓女姑瞪其名高等女小學畢業也係劉人言理講解放自由平權公開種種新名詞不離於口於今春在某醫院看護婦聞其在該院長發生戀愛倘或珠胎暗結豈不自損人格若該女生者可謂誤解自由矣

金紫玉重行來安

●安東●

安東七道溝慶樂舞台自埠內雜英舞台罷演後該園影響頗及以致異常冷落雖戲價大減亦無往觀者茲該園主爲振興營業起見特備鉅資邀請大名鼎鼎坤伶花衫金紫玉重行來安聞於日前到埠寓某客棧小憇一二日即擇吉開演云

拾平車佈告招領

安東警察總廳昨據第三署呈稱轉據警鎮安橋分所巡邏警石慶泉報告本月七日午後二時出勤行至九江街德怡泰門首拾得人挽平車一輛遍詢隣近居民並無失主當將該車帶至分所現已多日尙無人認領等情令將車送出該管着轉諭招領前來為此佈告週知如有遺失此項平車迅速前來認具領云

各界公醵軍費

奉軍自抵防線節節進攻捷音迭奏棺林彈雨踴躍爭先本埠各界以奉軍勞苦堪嘉特募集慰軍費稿賞前線士卒以堅其志聞總商會捐助一萬元郵務尹一千元其他各機關無不樂輸現已達二萬元日內募齊即匯寄前線分發各士卒收領商民樂輸較之前方苦派者殆有別焉

規定通行之佈告

東邊道區戒嚴司令部辦公處日前張貼佈告爲佈告事查現在戒嚴期中下午十時三十分後禁止通行以杜宵小乘隙混入等情迭經令行在案遍來奉行者固居多數而頑黠之徒違犯者亦不乏人合再明晰規定列舉如從仰閱民一體知照倘再違背定行嚴拿送究決不寬貸 佈計開（一）十夜十時三十分後行人無通行證者一體禁止（二）旅館下午十時後禁止旅客出入（三）飯館及販賣小食與澡塘剃髮店午九時三十分停止營業（四）戲園書棚及娛樂場下午十時停止營業

占領榆關之佈告

東邊道尹公署布告爲佈告事案准奉省長公署佳電內開謂我軍於八日晚五時已將山海關完全佔領仰即佈告週知等因奉此除分行並通知外合行佈告合屬商民人等一體知照此佈

劉局長視查旅客

安東鴨渾江水上警察局所屬三道浪頭鎮第一分局長劉忠武氏任差數月頗稱盡職以故爲干總局長所信任茲者劉氏以時局關係凡由該鎮發着輪船客人等非弱自檢查不足以昭鄭重於該氏每日必帶警士前往親自檢驗以免發生不測噫如劉君者可謂不辭勞怨殊堪嘉許云

奉軍戰捷慶祝會

奉軍戰下赤峯山海關捷音傳來全市歡騰各機關於十一日放假一日以資慶祝是日晚商學兩界組織提燈慶祝會在元寶山大后宮集合分兩隊出發遊行街衢來道署會齊一同慶祝高呼民國萬歲萬歲提之燈上書奉軍戰勝凱慶刀環寸字樣沿街聚而觀者大有萬人空巷之勢洵安埠空前之盛會也

張參謀視察防區

自東邊道屬奉令戒嚴後安海防戒嚴司令總座另委湯鎮守使兼勤軍分駐莊安海帶以固海防並埋以專責成湯鎮守奉令後即調集敵軍之窺視並在本埠團部舊址設海防戒嚴司令部諸項就緒佈置週密先在電告總座茲聞總座特派張參謀來安赴防區視察一切張參謀下榻海防司令部休息一二日然後赴莊安海防區域視察一

鄰友會開會延期

本埠中日有志者以中日兩國壤土相接宜謀友誼之親善解除日之誤解上月間方發起組織中日鄰友會現擬於十二日假座興隆街鴨江春開第一次會議研究進行辦法臨時延期開係西澤個人事內宋諾出席故雙方協議暫行延期另行定期開會但中日雙方搖多誤解此會居中疏通非特聯絡感情本始非中日邦交親善之一助也

教育班報名踴躍

奉天第三軍爲造就初級軍官才起見特設軍官教育班通令各縣知事代招新生關知事奉令後佈告通衢現報名者已達十餘名均係中學程度是見青年學子投筆從戎者大有人在安東此項新生由森林商業二校令長命題考試以便送往省垣肄業畢業後送往外洋留學以資深造他日學成歸國酌派各師旅下級軍官云

理事長公畢返安

安東中日合辦採木公司理事長喬燕章氏於數日前內有要公必須面禀當局請示機宜以便遵行赴奉去訖茲已公畢於日昨晚乘車返安當即赴公司照常視事矣

三合館告歇業訊

埠西三道浪頭鎮有三合飯莊開幕年月未詳惟聞該號資本雄厚樓房二十餘間包辦酒席家常便酌爲該鎮最大飯莊然因年景歉收買項蕭條以致虧累益甚近已不能支持於日前宣告歇業

市面已轉危爲安

●營口●

本埠警察廳於本月九號奉上峯命令徵集民夫三百名送往兵站處充當運輸夫役該廳遂令警察各署遵辦每署派警分投各處徵集計共徵集民夫二百九十名即送往兵站處惟當徵集時惹起居民驚擾惶恐異常迨至十日又有軍人徵集民夫各處強拉人民愈形慌恐街市行人幾將絕跡至十二日由警察當局曉諭商民各戶告以集徵民夫之本旨并一面由警備司令部禁止軍人拉夫因之人心漸形鎮定市面始轉危爲安云

練軍營演迫擊砲

營口海防練軍營采官兵戰術之續試爲使良日前由省領到迫擊砲幽門業經熟練多日於昨（十二日）該營將該項迫擊砲拖送埠南五台子村公曠之地由官兵演習射擊試演數小時共結果成績甚佳一時圍觀如堵頗極盛況云

造謠言者其鑒諸

本埠近日以來謠言沸騰莫衷是致一般愚氓人人自危大有千鈞一髮之勢茲聞海防司令爲息謠言安民起見昨特佈告一致爲禍興以來往往有無恥之徒妄誕宣傳致惑人心殊屬可痛已極除司令部派稽查嚴查再有造謠生事者一經查獲定按法懲治姑詞言不預云

澡塘業會議增價

本埠澡塘業大小共約二十餘頃以煤炸價昂工增漲工資於昨經惠爾塘澡塘特召集各家到會討論提價辦法計議澡塘業各戲院洗澡一律男賓加價以坐客所用無多而澡塘業發益良多云云

除花柳病之大王

羅坑司市場有利丹堂藥室醫尹輔廷素精於內外兩科獨對花柳病尤爲該醫之特長凋問辦心研究揀選上等藥料製造專治半身不遂胎肺瘆瘍之丸膏藥開被該醫治愈此甚夥惟埠內有染患以上等症者盡往該處求醫去其痛疾云

獎賞學生之菓品

道尹陳知事由萎周所長偕以雙十節國慶紀念日縣立市立各校教職學員負率同學生約數百名各持五色國旗遊行街市惟諸學生精神足漲氣宇軒昂足見愛國心之懇摯昨特獎賞菓品百餘斤分送各校發給諸學生以示獎勵云云

招考軍官教育班

●鐵嶺●

本邑縣公署得省令招考軍官教育班額以五人爲限邑縣署業已佈告周知開考試地點即假教育公所內云

各戲園復行開幕

本邑清樂茶園因前後台財主之爭議於日前停演近已了結故於本日復行演劇互於群娛茶園近由外埠聘到戲班開於三日內亦行開演云

保甲長頗能盡職

本邑南大八里莊村第七保保長馬希文氏人頗精明對於職守甚爲宣勞因爲現正在戒嚴之中惟恐宵小乘機而起是以不憚勞苦每以均率領甲丁出往要路下卡是以該保界內頗爲安謐咸近居民均賴以安居云

關帝廟大興土木

邑鼓樓西關帝廟爲邑內觀瞻所係且該廟院內久爲錢糧行講市之所惟該廟年湮代遠一棟宇均多傾圮者亟爲修葺寔礙於邑中觀瞻是以商會募集許多巨款鳩工庇材重行修治現正在動工

大興公司礦山祭

●撫順●

本埠搭連咀子大興煤鑛公司創辦以來日漸發達足見經理得人本月十二日爲該鑛紀念日特備餚饌邀請中日各機關重要人員

接下版

驅犬羊而入虎羣

滿洲月旦 〔振〕

▲古人曰以不教民戰。是謂棄之。又曰善人教民七年。亦可以即戎矣。可見兵兇戰危。若非教練有素。一旦而使其遠臨疆場。出入於槍烟彈雨之中。則未有不一敗塗地者。▲據連日各報載。直軍以臨榆強拉民夫三千餘人。押至前線。給以炸彈。使同少數之兵看守戰壕。讓機面兵休息。揣其用意。不過欲疲奉軍兵力。然後以生力軍撲之。以冀幸勝云云。▲噫。此種手段。是何異驅犬羊而入虎群。平民何辜。遭此屠毒。吳佩孚之計亦辣矣。吳佩孚之心亦忍矣。無怪其屢戰屢敗也。

CK
航務部 會計部
敝公司營業分類於左
保經營海運代理輪船事外代客報關裝卸貨物轉運貨件（輪船何日開何處下貨另有廣告欄注載）
保管理出納事外經營錢鈔取引兌換現洋紙幣匯兌銀兩以及發賣各牌麥粉砂糖洋火報紙江白米等
以上凡隸主顧關照事項除面議外以電接洽事宜請書明敝公司某部分或以電話交接之事通話時亦請說明某部分而敝看電話人必照接挂某部專線相接庶免他部分間接有誤會之虞
電話（公司內）總代表（四四一番） 營業所五一八番
大連市監部通二町目七番地

▲旅客注意便利之旅館電話五七四四
大連 中華棧 主人 張炎 經理人 張俊堂
長春 義昌公司 主人 張炎
青河南町 主人 經理 中華棧
轉運貨物代辦客事

大連 聚蚨棧
本棧開辦以來深蒙往來紳商惠顧無任感激現房屋重加修飾人員勤行整頓男女異室招待殷勤代理火車輪船客票報關完稅

政記輪船股份有限公司 總務部
保經管庶務一切及用度外代理滿鐵北往四等火車票(自四等以下十二號以下牛票)

哈爾濱 中華棧 主任 張炎 町
極迅速妥當信用昭著遠近紳商倘不見信請新駕臨當知不謬 住所 大連當陸町 電話三七三八番

六礦參觀該礦一切成績是日到場者有縣公署劉賓九科長副任崔國藩河北典獄長金東九教育所長劉子書以及各報館記者均蒞場祝賀旋經該公司設宴招待賓主言歡頗極一時之盛也云

●海城●

發現大帮胡匪說

警官五百餘名 商民大起恐慌 趕調各區警甲 所長親自出剿

本邑縣牛莊西三叉河處發現由外縣竄來大幫胡匪五百餘名匪勢猖獗擬破城鎮一時聲傳滿城風雨一般商民大起恐慌本邑警察所長兼保甲所長聞知即於月之十三日帶同警甲百餘名攜大砲一杆馳往剿勦以防不測云

●熊岳●

中學校開餞別會

本邑縣立中學校學文教員張一凡任職多年成績卓著忽被朝陽電招任熱河自治省政務處科員臨歌一唱能不消魂哉該校自治會發開一餞行大會並攝影以作臨別紀念云

送粮車中途被阻

東省雜糧早已禁運在案各縣均有明文奈商民利徑所有由火車私運出境者現下新粮出口惟包米一宗由各驛運出者係下萬熊岳業商以馬車裝糧往赴在北門外被人阻止已到警局處分日昨又有許家屯附近村人裝載包米一車行至中途被村人阻攔當時稟該警局按官價每斗一元六角按各人分買由此以後警局遍告糧商不許私運出口再有違犯定行照章懸罰不貸如是十六日集市一包米無主價在每斗二元二角左右云

正白旗路倒是誰

日前城東正白旗河南趙馬家屯道上有路倒無名男子死體一名年約三十上下身着面色布衫形容是農人爲被人用繩勒死移屍如此當被人發見報知官府已於日前由蓋平縣署派驗確是移屍無頭命案暫將掩埋以待發兇手用襲多日突於日前被人又將屍身掘出用鐵器砍爲數斷面目不認狠毒至於斯村人議論沸騰必有知其底確者想此案不久即可發見兇手一謎云

席廷凱被車軋死

城南西二十子村人席廷凱者自趕牛車赴地拉載滿裝高粮頭一車歸家時路經村東之溝因路狹窄避不及被車軋斃當被家人招回家人以該路早經官府飭令放寬該地主陽奉陰違有礙交通因此欺起訟爭經村人勸解令該地主賈海帶多塊以慰死者之靈魂云

實業叢談

納稅須知(十一續)

崇文

(五)稅票的用法、成群的牲畜、用四聯大票、一聯交商人收執、一聯留稅局存案、一聯繳呈稽核、一聯呈財政部備案、零星的牲畜用小三聯票、一聯交商人收執、一聯留稅局存案、一聯繳公署稽核、四聯大票上蓋用公署關防、並加蓋財政部印、小三聯票上、僅蓋用公署關防、

(六)商民應注意的事件、『一』須知納稅是國民應盡之義務、切勿偷漏、人民受國家保護、才能安心經商、所以應得盡的力量、照章完稅、千萬不要繞道偷過、或匿報朦混、希圖漏稅、別種貨物、或可隱瞞、不易查出、獨有牲畜人人認識、除能不查便罷、一查便能查出、若被查出、不但要補納正稅、還要受罰、『二』須知稅票是商民納稅的證據、切勿遺失、因爲完過稅銀、才有稅票、有了稅票、才能證明、若不小心、把票遺失、經過別處稅局時、無票可驗、必至阻止不准放行、並要補稅補罰、豈不受屈辱、

犇河寨女學興盛

城南犇河寨村朝陽寺廟原立之初等小學校生徒日多規模甚好於今春又有人提倡添設女子小學校一處仍以該村教員兼理初時僅有女生二十餘名刻下又添十餘名共有女生四十名該教員李自新先生品學兼優素爭衆望以故各村女生踴躍入學日多一日故學堂日見發達不可限量云

●普蘭店●

商務會演戲酬神

本埠當內遊帶本年夏季非常亢旱禾稼枯槁於以商務會長王貴臣副會長劉振中二君因衆評議員議決援引祈禱之例以慰商民之望並邀同理門承辦人等共詣忠義堂公所於祝佛之前設壇祈雨嗣竟天遂人願於三日之內得沾足雨大慰人心現以致一般農民將蒙之賜特屆秋收時下乘之人宣告歸功於神故聘請大戲班一臺帳以八月十四日起演唱大戲數日以答麻而籍資振興市面云

戒烟酒以重衛生

本埠忠善堂理教公所之承辦者鑒於同胞沉迷於烟酒嗎啡者益增加斷送失時劇害流爲乞丐盜匪殊屬可惜茲爲設法拯救起見特於日前復擬本月十五日激請理門老師馮介遠先生於該堂內講習戒禁烟酒之法俾一般立志戒除者前往受戒者非常踴躍亦舉神益同胞造福地方良非淺鮮特爲誌之以資風焉

娘子軍街前大戰

三十里堡街住戶陳洪訓於去年租到本街王逢周之平正房三間當日議定房租多少外人並不知曉且並無證據叫還自租住至今一年有餘其陳姓之租錢已經元納否亦不得其詳詎於是日(十月十四日)王逢周遣其小妻帶領苦力兩名逕到陳家立逼移出稍未遂意便令苦力將房屋拆毀因致兩相口角後即動武首由王某之小妻擊打陳家夫婦未熟扯扯街而陳妻于氏與之甲闘拳脚交加未分勝敗前後圍觀者甚衆之塞詢經本管派出所王警調到場彈壓始行罷戰當事細味之事是以情願將房租與陳姓並無索租之必要又據陳家聲言王某曾欠伊銀二百元錢無利房租當日俱言是言云云聽係一証言然總有不清楚之處今王某竟不出頭祇遣伊小妻出而撒潑致有此一場惡戰其不可對言之情益可信矣鳴呼王某既如斯人之又下妻逐客之令宜乎不爲衆論所許也

●莊河●

車軋農夫之慘狀

本邑附郭邱家屯邱玉堂之弟邱治二與其工人驅車拉禾及將車上裝妥伊將其六歲之子抱置車上伊乃執鞭驅車而行不料車上搭腰忽然崩斷伊跟見其子落車遂下車伊情急搶救該車由伊身軋過當即昏絕及抬至家中伊復活始知其子仍在車上未動乃日命該如此吾該死矣還說什麼兄嫂囑其髮妻曰與我視吾子切勿居爲度等語言訖而亡

●安達站●

三分所遷五道街

本站五六道街從前本無許多商號不過有幾家大車店零星散處近年以來該街商號日漸增多警察當局以該地距分所甚遠恐有保護不週之處乃將三道街南頭派出所遷往五道街路口以便官轄而茲保護云云

山東通信

▲商閘報名之踴躍 (芝罘) 總商會創辦商閘截至昨日定在報名之團勇已有四百五十餘名預定今日即可報齊該會除派專員前往警察廳檢點所借之水警槍支外並聘請鎭部教練官砲商福練地點擬借玉皇頂南球場操練云

▲烟牟馬車已開駛 (芝罘) 牟平商人王某等因火輪派價組織長途馬車已誌各報茲聞該項馬車現已備妥即日實行開駛者已有四輛每位一千五七舞下車因該村通烟之路有段尚未修妥故不能直至烟埠

▲濟東行聽候核辦 (芝罘) 濟東銀行被查封後對於處分該行欸項辦法傳聞異辭莫衷一是聞關於此事烟台曲力官亳無成見已據實呈復討逆總司令部請候核辦不過以當理此欠欸當然償還存欸

▲外部承認俄領電 (芝罘) 蘇聯駐烟領事穆勒欽即日升旗與各機關作正式之接洽已誌本報茲聞當俄領館升旗之前數日許道尹爲俄領事國際起見曾電請外交部請示前晚十鐘接到復電承認穆君爲駐烟俄領故昨日升旗時許道尹親赴道賀拜會接洽

▲致養局積極進行 (青島) 高督辦籌設致養局積極進行以前局址原設在火藥局附近陸軍移防局址不得不遷移故即又改在團島某號官產爲局址現各項章程宜均已妥協坐辦史久龍即將經過情形報告督署由督署指令成立并咨關防一顆于十一日正式成立于十六日通知各機關一體知照矣云

▲濟良所籌備就緒 (青島) 濟良所業經由致養局長張殿魁及坐辦史久龍積極籌備亦於一日成立今後該局通知照登如下逕啓者本局奉膠澳商埠督辦諭于致養局內附分一部附設濟良所仰即遵照以便與致養局同時開辦等因奉此當經本處所長遵照積極籌辦就緒即於本月一日在團島路致養局內同時成立除報呈分函外相應函達請煩查照云

讀者之聲

(文責在作者)

請看今日見義勇爲者(三)

(會民一份子投)

塾師宮兆丁先生、善士也、張氏幼年、曾拜門墻、村民尊以宮翁公正、多敬仰之、遇有爭差、得宮翁之一言、無不立決、是以踵門相求者、日有所聞、張氏以媚奧之故、夫起醋味、於是遷怒宮翁、時相尋隙、凡經宮翁調停之事、則極力破壞之、翁典有李姓地若干、均經張某之手、以轉買與他人、然猶未解、又賤價夏何二狗、侮辱之、譏罵之、村民有折簡相招者、先問有無宮翁、或答曰有、則託辭有故、不肯往、村長不到、則事亦不結、知之、不敢再請宮翁矣、從此武斷鄉曲、惟我自尊、厭酒肉、飽私囊、爲所欲爲、師生之誼不計也、大韓家屯會長、高子陽氏、與張氏相契多年、又結姻親、十年以來、與衆親友於一面坡、置荒地若干、公舉高君爲代表、經營荒事、甚稱得手、現能得租粮千有餘石、彼兄弟欲攬權奪位、竟用破壞手段、由是揑造種種謠語、侮毀高君名譽、竊奪衆股、假信爲確實、以便將高君擠退、更委其兄爲代表、戚友之情不顧也、一面坡街有于殿氏者、該屯長之舅母也、家道殷實、苦無子嗣、該氏垂涎其遺產、妙想天開、今春赴北、與殷氏相處既久、覺與之私通、熟度既高、財產何計、因將家私、悉委乃兄張壽山一手承官、大功告成、乃時旋里、今夏四月間、携帶殷氏、由北回南、便道至奉、遊覽數日、方回故里、雙飛雙宿、儼然夫婦、爲金錢計、竟世獸行、尊卑之倫不知也、先其爭權辱師、見財亂倫之見義勇爲也、嗚呼、是眞見義勇爲者乎、抑見利忘義者乎、以上種種、此其大略、他如覬覦會長、運動要人之大言狂語、均不足備載、容後訪明、再爲續誌、

廣告

東三省兵工廠招募工匠 廣告
查本廠工匠缺額擬招募車鉗右工凡精於斯項手藝者即速來至本廠(奉天東塔兵工廠)傳達室報名以便隨時考驗到工此佈

油坊出兌租
啓者敝號在范家屯鐵道北有油坊一處前後大瓦房三十間兩廂平房四十間計一千五百坪全部機器舖墊俱全冷滾榨二十付大鍋鑪一口碾子兩盤油囤兩口如有願租者或願兌者請至敝號面議或來函招往議商亦可特此
大連順發公謹啓

生毛如神効驗 大博士之藥
富美納音之生毛藥者係皮膚科專門大家田中醫學博士發明之東洋唯一之生毛藥也 富美納音之効用 一生而無毛者、少毛者、患禿頭病者、青年人額與頭心上、無髮者、雲脂多、上、而脫、無毛者、後髮及少瘡者、毛髮前之禿頭病及因產後切疾以者、而梅落產髮毒者、胎毒而落
生毛藥 富美納音
凡男女髮毛之一切處、均宜而速付 應生者毛效驗神藥也一誠 無用其謂爲良藥也一圓六角 價 不愧之毛◎九角◎一圓五角送費三 五角◎三圓◎五圓 各地藥房均有代售若 角◎中國各地藥房均有代售 買各藥房盡時用郵便匯兌法購 裝亦可◎寄欵時郵票或日金票 外加入信內◎或入日票郵票(但郵票須加一成)
發賣本舖
東京芝區田村町一八 東京藥院 電話芝一八七四番 振替東京三一八三一番
大阪北區木幡町廿五 東京藥院 電話北一三七番 振替大阪五〇八一八八番
奉贈詳細說明書

四洮鐵路工程局標購服裝廣告
本局現奉東三省交通委員會核准標購車警冬季服裝及附件一千七百零九套定於十一月十二日午後三時在本局當衆開標十一月二日以前交貨有願承做者希即先期來局取閱章程及服裝清單式樣再行投標幸勿自悞時機特此廣告

敬謝 廣聚成韓國通君拾金不昧
敝商人八卦溝天成號商人王作年因公來連遊覽天市場在廁所遺失皮包一個內計金票共一百三十餘元出廁後行里許始知錢包遺失正驚急尋找之際而拾者之韓君即詢明原璧歸趙當酬錢不受敝於無可感謝之餘特登報以彰大德
商人八卦溝王作年謹啓

本報黑龍江支局啓事
本支局原設在東亞胡同因房屋狹小不足佔用刻間遷移北戲園子胡同西口路北大樓電話四百號如有訂閱本報及刊登廣告或有志代派本報者來局接洽可也
江省支局主任 韓綽如謹啓

本報吉林省城支局啓事
本報吉林省城支局近因天寒前移西春里之樓房不堪居住於十日復遷移東街白山書院胡同倘有訂閱報紙及刊登廣告均請向新移之處接洽可也

十月十六日(木曜)十七日(金曜)十八日(土曜)十九日(日曜) 遇雨延期翌日
公認 秋季競馬大會
於星個浦(台山前)
每日午前九時開始
社團法人 大連競馬俱樂部

泰華樓菜店啓事
敬啟者本樓營業多年荷蒙各界光顧無任銘感茲特重組股本即在原地改築三層樓房周圍一百餘間一切工程俱照西式凡屋上庭園花欄魚池電燈瓦斯暖氣鐵管無不設置完備非惟構雅可觀且與衛生有裨伏希紳商各界諸君倍加惠顧曷勝魁盼歡迎之至特此謹啓
本樓屋上庭園特別茶室開辦
住所 大連市監部通一丁目七五十三地 電話四六七一番 四五二七番 七五七番

大阪商船定期行輪
◎神戶經由沙市達高馬行
◎門司神戶大阪行
◎哈爾濱丸 十月二十日
◎貝加爾丸 十月十八日
◎亞米利加丸 十月廿一日
◎香港丸 十月廿八日
◎上海福州基隆高雄行
◎福建丸 定期撿查
◎盛京丸 十一月十日
◎湖北丸 十月廿六日
◎三共同丸 十月廿五日
大阪商船大連支店 代表電話六一一番
國際運輸會社 大阪商船關東滿洲貨客事宜 電話五二五七番

近海郵船會社定期行輪 (日本郵船)
神戶橫濱行
◎淡路丸 十一月七日
◎相模丸 十月廿七日
◎高砂丸 十月十七日
◎山東丸
牛莊行
◎竹島丸 十一月二日
天津、牛莊行
◎高砂丸 十一月五日
◎榊丸 十月廿日
◎淡路丸 十月卅日
長崎神戶大阪行
◎竹島丸 十月十七日
歐洲行
◎松江丸 十一月一日 漢堡行
◎但馬丸 十一月三日 孝滿行
米國行
◎博多丸 十月二十日 沙市行
◎リスボン丸 十月十七日 紐育行
◎青島 仁川 鎮南浦行
◎日寧丸 十月二十日
以上各船因天候及其他事宜時有改期
大連市山縣通 日本郵船大連支店 電話七八四六番 三七三九番
丸二商會 電話四二六四、一八八八番

大連汽船定期行輪
◎安東行 ◎濟通丸 十月廿七日 後四時
◎天津行 長平丸 十月十六日 天潮丸 十月十九日 午前八時 濟通丸 十月二十二日 后十時
◎上海行 西京丸 十月十七日 正午 青島丸 十月廿一日 正午
◎營口行 ◎長順丸 十月十九日
◎龍口行 龍平丸 每復旅順寄港 定期檢查休船
大連山縣通 大連汽船株式會社 代表電話四一八五番
丸二商會 電話四二六四、五八八八番

政記公司定期行輪
◎永利 十月十七日 芝罘 安東
◎得利 十月十八日 芝罘
◎福利 十月十七日 芝罘
◎廣利 十月十六日 廣東 釜山
◎大利臣 十月十六日 香港
◎利興 十月十九日 上海
◎福利 十月十六日 芝罘
大連市監部通 政記輪船公司 代表電話四一四一番

田中號房定期行輪
◎海壽丸 十月 芝罘
大連市加賀町 田中號房 代表電話六六一二一八 七

阿波共同定期行輪
◎第十六共同丸 十月十六日 芝罘 青島
◎二十一共同丸 十月十九日 芝罘 威海 仁川
阿波國共同汽船會社 電話五〇一一番 六八九〇番

三井洋行北美定期行輪
◎開往北美沙得爾(經由神戶橫濱)
◎寶永山丸 ◎金剛山丸 ◎赤城山丸 十月廿二日
其他一切匯貸事宜亦可辭訪詢問
大連市山縣通 三井物產船舶部 電話五〇八五番
宮崎商會 東九二五番

聲明尋找妓女
啓者陰曆九月六日晚三點鐘本號逃跑妓女四名(一)彼卿年十七歲(二)愛玉年十八歲(三)彼紅年十五歲(四)彼關年十五歲以上係隊學信拐逃諸君如知下落者通信本號謝洋二百元如人送到謝洋五十元此佈
東沙河口 二十號謹啓

代理店招募
關於金融業指導可詳細通知
大連市磐城町一七 滿洲恒業會社

三根眼科醫院
大連信濃町 電車停留所前 町代谷
電話六一四〇番

胃腸良藥

愛腑

將成可懼之胃癌或腸結核難症之

慢性重症胃腸病

腸加答兒　腸結核　胃加答兒　胃擴張　胃弛緩　胃癌　胃潰瘍　之治療法

慢性胃腸病　實爲難治之疾病　外觀雖不甚重　而胃腸之機能大衰　胃腸粘膜發生可懼之　糜爛或潰瘍

◆食慾不進飲食停滯嘔吐胃痛
◆雖食滋補品而無益於身体以致衰弱
◆時常下痢或下痢便中含有粘液
◆氣力全無顏色蒼白神經過敏
◆腹脹屁多腹中雷鳴下腹時痛
◆肺部或肋膜發生障害發熱氣促
◆少飲酒或食不消化物即起腹痛下痢
◆身罹重症異常衰弱便中含有血液膿汁有胃癌或腸結核腸潰瘍等危險症之疑者務須服用胃腸良藥愛腑

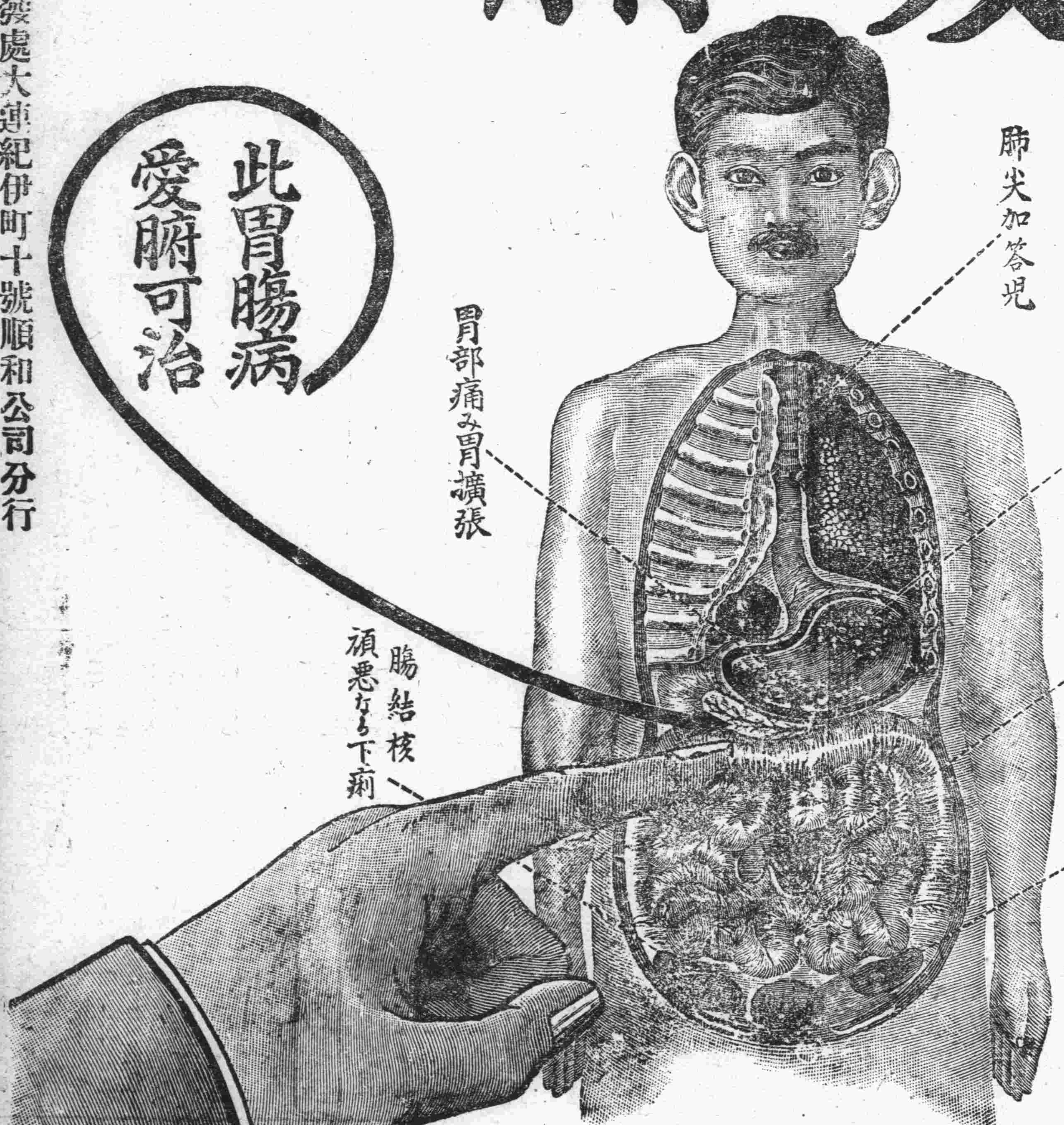

胃腸良藥愛腑內服後附着於胃腸內壁之糜爛部制止胃腸粘膜之炎症減少粘液之分泌[illegible]大腸則與硫化水素化合[illegible]硫化[illegible]制腸之蠕動止痢鎮痛之特效[illegible]胃腸病之者內服此胃腸良藥愛腑可使胃腸强健食慾增進血色佳良營養之吸收增加因之体量大增健康恢復雖非常重症服用者特製愛腑一個月必得滿足之効果

藥價

三日半分大洋七角五　七日分大洋一元五角
十五日分大洋三元　四十日分大洋七元
重症用特製　十日分大洋五元
廿一日分大洋十元　卅三日分大洋十五元

發售處　大阪淸水谷　順和公司

各埠代理店

奉天四平街　大德生藥房
奉天小西關　廣濟堂藥房
奉天小西關　誠昌堂藥房
長春北門外　中西大藥房
鐵嶺鼓樓西　平記大藥房
哈埠傅家甸　長壽堂藥房
黑龍城內　稻野富山堂
青島所澤町　泉屋藥舖
大連浪花町　賣藥合社
大連浪花町　井上誠昌堂
大連磐部通　華泰大藥房
大連奧町　華西大藥房
營口二道街　中西大藥房
安東市場通　井上誠昌堂
安東中福街　東[illegible]
遼陽十字街　天益成
天津旭街　正大洋行
北京東牌樓　東亞公司
漢口湖北街　思明堂藥房
上海吳淞路　恒春堂藥房

滿洲總批發處大連紀伊町十號順和公司分行

發行所大連監部通廣生行啓

中國雙妹老牌應時優美化粧妙品

艶容霜

巧驗精良　面部珍品　質料優美　四時須備

雙妹牌之艶容霜能增美人之艶宜乎其寤寐不忘

大號三角八　二號一角六

擦牙羔

香留齒頰

常用雙妹牌超等牙羔便能瓠犀瑩玉梨頰生香耳

大號三角八　二號一角六

雪花膏

雙妹牌雪花羔有調勻血管潤澤肌肉之功也

冰寒澈骨　潤澤輕塗　肌膚脆裂　賴此香雪

大號四角三　二號二角七

香髮膠

諸君知理髮之道乎棼絲淩亂苟不以法治之愈挑撥而愈散亂本行之香髮膠爲理髮之妙品則有條不亂矣

每瓶三角八

生髮油

雙妹生髮油

生髮養血老少咸宜馨香爽潤男婦皆合固爲妝台所常備亦爲保腦之良品也

大號五角四　二號三角二

▲錢鈔市行

天津參着買 … 同十日買 … 香港參着買 … 同十日買 … 倫敦電信買 … 同三箇月買 … 佛國參着買 … 同三十日買 … 同九十日買 … 紐育參着買 … 同三十日買 … 同六十日買 … 同九十日買 …
○銀塊先行市 倫敦銀塊 … 紐育銀塊 … 天津電匯買 … 同 …
[illegible]

直軍敗退與關內消息

九門口確歸奉軍手
秦皇島重建大本營
彭壽莘死而復活
吳佩孚敗中誘敵

天津八日午后五時發本報特電、山海關之戰鬥、至七日午后三時、尙在繼續、直軍右翼、仍死守陣地、奉軍交戰後、亦漸次向元陣地進兵、直軍方面十五師、有三十名戰死、與百二三十名負傷者、奉軍砲擊之命中力、比較頗爲良好、午后四時、奉軍一飛機、又來山海關、偵探陣地、并投下爆彈、其損害如何、尙不明白、至八日午前八時、戰鬥更形激烈、

天津九日午後三時發本報特電、自六日以來、奉軍用大砲轟擊、確極猛烈、以故直軍砲兵陣地、損失頗鉅、海岸方面步兵戰況、雖然不明、然因奉軍用大砲轟擊、以致損失亦極之直軍步兵前線、悉後退數百米突、九門口東高地一帶、業爲奉軍佔領、

午後四時、總司令部列車、業向西退却、確息彭壽莘司令亦在其中、該列車並有中國貴人數人、由英國兵護送、並此次戰鬥、直軍死傷約有千數百名之多、

山海關街市、因居民爭相避難、以致混亂已極、奉退却之軍隊、尙未發生搶掠情事、然人心洶洶已達極點矣、車站警備、倍極嚴重、入夜砲聲暫息、至九時頃、似已入于休戰狀態、

又據關上人所談、直軍之左翼與中部、已爲奉軍佔領、故直軍不得已而後退云、

天津九日東方電　由海關退却之第一軍總司令部、現停止秦皇島、據吳佩孚自云、此次退却、爲豫定行動、其目的在誘進奉軍、確否未可知、吳佩孚聞定於十一日由北京出發、指揮山海關方面戰爭、

七八兩日、奉天軍之攻擊、極爲猛烈、炸彈亦極正確、直軍損害之程度甚大、海岸方面、只在奉天大路與鐵路綫路間、直軍大砲被破壞者、有二三門、直軍步兵、亘全線向後退却數百米突、奉天大路北方之攻擊、最爲激烈、山形稍現變態、據山海關住民喧稱、九門口東方一帶高地、業被奉軍佔領、想因奉軍施行猛烈砲擊、故直軍不得退却、如北方要地、果歸奉軍之手、則于山海關直軍之防備、將與以致命的打擊、但直軍如果有力守山海關之部、則在彼方多置有力之豫備隊、於北方山地、轉取攻勢、或能驅退奉軍、亦未可知、而平地方面、如令豫備隊進、長城外之陣地、亦可確保維持云、

天津九日東方電　山海關至八日夜砲聲漸稀少、下午九時頃、僅微聞鎗聲、殆已入休戰狀態、又據關上人之談、直軍由左方之陣地中部方面、爲奉軍所占領、因之左翼陣地方面之直軍、不得已向後退却、直軍死傷約達一千人云、

天津九日東方電　由山海關八日電、第十五師長彭壽莘偕幕僚并衛兵四百名、於下午四時、由山海上車、向灤州方面出發、列車後部、載有射砲一門云、

魯督署開會討論編新軍

濟南通信云、鄭督爲容納張師長之建議、添招補充兵一師、聞是項新兵、雖已着手招募、但編制辦法、尙未解決、蓋鄭督擬爲節省經費、主張編制三補充營、而張師長以便於管轄、則主張編制一補充團、故鄭督擬即特邀各級軍官、到省開會、專事討論是項新軍編制事宜、多數均贊成編一補充團、鄭督擬遂將個人成見犧牲、聞團長一人、擬以五師參謀張十銓兼任、餉項則由地方行政費項下撥給、將來編制成軍後、專任爲防務、無論任何方面不調動、

頃有人歸自灤州、茲據其談述、分誌於下、（一）奉隊、現在灤州軍隊齊集、其係

何師旅、頗難辨別、但就其司令而言、則有十二旅、十三師、十五師等軍、由灤州而西、沿鐵路雷莊、古治、河頭、塘坊、開平等車站、無處不駐有軍兵、惜在火車之上、未能辨其何軍、但知唐山爲十四旅、蘆台爲二十三師之一部、（二）車輛、直魯兩省、所征大車、共三萬餘輛、車夫五六萬名、四出不知作何用途、自汴梁汀站起、東迄石門、西致坨子頭、沿遲十里、盡佔荒山一變而爲停車場、秩序非常紊亂、（三）食料、現下食品、非常缺乏、車夫己數日未得一飽、小燒餅（重一兩餘）每個銅九十二枚、猶無處購買、牲畜草料、更形艱窘、（四）飛機、近數日來、灤州方面空中時時發現飛機飛行、然局外人難辨是直是奉、但南門外際場、設有國軍飛機停駛場一處云、

浙軍未失敗時所聞之戰事消息

視戰線臧致平冒險
牽後路呂公望赴寧
雨中之激戰浙軍奮不顧身

上海八日東方通訊、孫傳芳軍約一千人、於昨日下午、向松江方面猛烈突擊、盧永祥令晨派臧致平精兵六百名、紛赴該地、嚴令殲滅該福建軍云、

上海八日東方通訊、臧致平於赴松江戰線視察、於本日正午歸還當地總司令部、談曰、松江形勢、尙無危險、孫軍僅有八九百人、浙軍將從容擊退、信非難事云、又劉河方面、本日無特別變化、黃渡戰線、昨日下午約退却數百碼、其原因現尙不明云、

上海八日東方通訊、呂公望率張武等浙江有力者、業赴寧波、定遲明晨可到、到後、即宣言寧波獨立、以脅威孫傳芳後方、目下孫傳芳出其死力以攻略松江者、關係於呂氏等開始運動以前、欲將松江攻下云、

又據新聞編譯社消息云、接上海電、盧永祥軍隊由松江退至莘莊、莘莊閔行間之新戰線、亦已結成、而閔行與黃浦間之戰線上、亦稍增兵、松江方面之閩蘇軍、刻正準備進攻、僱擄一般人民料、然後北軍佔領青浦、黃浦方面之奉系軍與松江方面閩蘇軍聯結一起之後、始進攻莘莊、閔行、而黃浦劉河方面之戰事、亦當於是時復起、

又據北京大陸通信社消息、此次閩皖蘇聯軍之作戰計畫、共分二路、由洙涇取道柳添港鎮側面、首當其衝者、爲余來廟、卦上一帶、一路由松隱進谿張澤、葉謝取道打鐵橋華陽橋、（經松江東門外離松三里）包抄盧軍後路、三日傍晚、聯軍由洙涇余家廟松隱三處、分路猛攻松江、而尤以松江車站對面浦南之余家廟爲最劇烈、兩軍戰竟夜、該鎗房屋大半爲砲火毀、盧軍主守、聯軍主包襲、松江、延至四日晨三時大雨時、浙軍砲火猛烈、至石湖蕩沿路線正面、閩軍屢次衝鋒、進攻三十一號橋、至曉猶未停戰、結果、三十一號橋仍由盧軍扼守、四日上午十二時以後、略僅有小戰、五日復戰、聯軍猛攻、克復附近松江之周浦鎮、激戰一日夜、遂于六日午後三時、渡過黃浦江、截擊松江盧軍、七日晚、盧永祥派援軍馳到加入作戰、迄八日下午、兩軍仍在松城城郭激戰中云、

奉俄協定後加拉罕不承認三端

廢止地畝課與路局移奉
撤消辦理俄人國籍機關

京訊、神州社云、奉俄協定七條、業經本京蘇聯大使機關正式發表、其中雖無特別條項、而外間所傳奉俄間另有換文一節、則并無發表、故世人仍猶懷疑不釋、頃據某方面得消息、駐京蘇聯大使加拉罕氏、對于奉俄協定、大體上已無異議、惟有三項、加氏似已表明完全不能承諾之意、此三項爲（一）中東鐵路地畝課之廢止、（二）中東鐵路管理俄人國籍之撤銷、（三）中東鐵路總局之移設奉天、查此三項、奉俄協定中均無規定、內容究竟如何、不得而知、是否即爲換文之內容、亦無從探悉、惟蘇聯方面以中東鐵路局之移奉、其結果蘇聯方面之董事等、當在中日兩方勢力壓迫之下、恐不能自由辦理路政、且與中東鐵路所在地相距過遠、於事務管理諸多不便、更與蘇聯中央政府之聯絡、亦不便利、故不贊成移奉之舉、現新會辦伊萬諾夫氏、己于九月二十八日由哈爾濱起程赴奉、即係受加大使之電命、向張作霖交涉上述三事、意欲要求張氏再行考慮、奉天方面將中東鐵路督辦公署移奉之事、業經完全確定、張作霖所以欲中東鐵路局亦移往奉天、蓋爲利於監督而起、蘇聯方面之反對、是否能達目的、頗有疑問云云、姑誌之以待證實、

國務院二次減政

行走辦事均改六十元

國務院參議上行走辦事秘書上行走辦事任事等、非實缺人員、在孫寶琦任內曾改爲津貼六十元、孫去後、再派如上項名義之人員、薪水超過六十元以上者甚多、顏惠慶亦爲節省開支起見、昨日特下一院令、將行走辦事等、除前已改爲名譽職者外、餘則仍一律改給津貼六十元、以資劃一、而省糜費、院令錄左、

國務院令

本院參議上行走、秘書廳行走辦事任事人員、除向未支薪者外、仍着改支津貼六十元、此令

唐紹儀請分附加稅

救濟江浙兵災

據上海字林西報載稱、前國務總理唐紹儀、鑒於江浙戰爭、兩省人民、陷於塗炭、特致電顏惠慶、顧維鈞、王克敏、黃郛等、請設法救濟、原電大意如次、江浙戰爭、歷經兩月、人民損失、不可筆述、戰區人民、死傷殘廢、無衣無食、戰區以外之人、因百務停頓、生活日窮、行成餓殍、現受此劇災人民之總數、不下六七百萬、顧念前途、不寒而慄、查江浙人民、素以慈善稱、北方災害之時、莫不解囊相助、但今者二省、己蒙戰禍、爲殷康之家、明日亦將爲彼等災民之續、戰禍之劇、有逾太平天國之亂、二千萬人、嗷嗷待賑、政府之責、曷得旁貸、人民自身、絕無自救之極、自籌賑救、業已無術、查政府昔爲賑救今歲北方之災民、曾建議附加關稅、預計一歲可收八百萬元、政府對於天然之災禍、尙籌賑救、對內爭之犧牲者、自更應解懸、若以關稅全數撥賑、勢有未能、撥給半數、亦不無小補、倘能俯允所請、則乞飭知海關監督、將每月收入之半數、由上海海關、撥交上海中外救災大會、想政府必允如所請、命該會經管該款、臨文迫切、不勝待命之至、簽名者爲唐紹儀、施肇基、張謇、張、廖等十二人、

大連商況

▲大豆不能看疲

豆期油房爲套餅豆多買、以致行市遂趨穩健也、

行市、近市以來、已成一張而張之勢、故記者曾於前數日斷謂大豆不能作低也、至於其日漲原因、雖無重大問題可使向升、終人情之堅絕高向、亦不可忽視之也、況今市洋商及华豬爭買尤力、若不以吐存知足之插多買、今市之漲、恐不僅此也、

○前場

期限	開行	最高	最低	收行
十月限	—	—	—	—
十月末	（一七六〇）	—	—	—
十一月限	—	—	—	—
十二月限	一七四〇	—	—	—
十一月末	—	—	—	—
一月限	—	—	—	—
所成數	三五〇車			

○後場

期限	開行	最高	最低	收行
十月限	一七五〇	一七五〇	一七四〇	一七四〇
十月末	—	—	—	—
十一月限	—	—	—	—
十一月末	一七四〇	—	—	—
十二月限	—	—	—	—
一月限	—	—	—	—
所成數	（一五〇）枚			

◎特產現物前場　十月十五日

	最高	最低
○大豆　混保品	五、五〇	五、三〇
磨盤品	五、五〇	五、二七
所成數		五〇車
○豆餅　當地物	（一六五）	（一六五）
所成數	一七〇〇枚	
○豆油　當地物	一七、七〇	一七、七〇
所成數	二、二〇〇圓	
○高粱　當地物	（二七〇）	（二六八）
所成數	二〇車	
○大豆		

▲豆餅仍具穩狀

豆餅近來之市、雖大豆之升、已動市矣、乘之洋帮復於買主之暇極力買餅、則其滑路之不滯、可想見矣、今市大豆仍不肯疲、餅亦仍應再升、孰想洋帮之買略覺鬆弛、油房套豆多賣、以致人情遂仍居穩當、暫作如是耳、

◎後場

期限	開行	最高	最低	收行
八月限	一五四八	—	—	—
十月限	一五三五	一五四〇	一五三〇	一五三八
十一月限	一五三六	一五三八	一五三〇	一五三四
十二月限	一五三四	一五三六	一五三〇	一五三四
一月限	一五二四	一五三〇	一五二四	一五二四
所成數	九〇〇〇車			

◎後場

期限	開行	最高	最低	收行
十月限	一五四八	一五四八	一五四〇	一五四八
十一月限	一五三四	一五三八	一五三〇	一五三四
十二月限	一五三二	一五三〇	一五三〇	一五三〇
一月限	一五二四	一五三〇	一五二四	一五二四
所成數	八〇〇車			

○豆粕

期限	開行	最高	最低	收行
十一月限	一、六五五	一、六五五	一、六五五	一、六五五
十二月限	一、六五五	一、六六〇	一、六六〇	一、六六〇
一月限	—	—	—	—
所成數	二三〇〇車			

○後場

期限	開行	最高	最低	收行
十月限	—	—	—	—
十一月限	—	—	—	—
十二月限	一、七二五	—	—	—
一月限	一、七二〇	—	—	—
所成數	八、〇〇〇枚			

▲豆油亦穩

豆油之市、屢作精神、雖無暢銷之路、然近日餅豆不能看低、則豆油一宗、自難疲落也、而今市豆油因幷又出多買、按理宜再升、不

▲金票又忽疲

行市之恒無倫次、其莫甚于金票也、如今市之快、幾有以快以終其市之象、詎昨市、則又忽快忽疲、相差亦數百元之多、可謂無從把握矣、反今市開行猶意頗能依先市之狀態、孰想乃竟由千四百五十九元、跌至一千四百七十六元、又百元以外、要其原因蓋以洋帮多賣、標金又疲、有以致之耳、

◎特產現物後場　十月十五日

金換鈔 … 小銀洋換 … 小金票換 …

▲高粱微快

高粱無再漲之能力、舍屢逝之交、兼又値此多事之秋、無非不克受其影響、以致一時人情對於高粱之希望、皆無何種樂觀、終行市之爲性、落極思漲、今高粱之落、可謂不少、人情雖不諳作高、然看低絕不若前日之堅也、故今市高粱畧見升提也、

○前場

期限	開行	最高	最低	收行
十月限	二、八〇〇	二、八〇〇	二、八〇〇	二、八〇〇
十月末	二、九〇〇	二、九二〇	二、九〇〇	二、九〇〇
十一月限	二、九〇〇	二、九〇〇	二、九〇〇	二、九〇〇
十一月末	二、九六〇	二、九六〇	二、九〇〇	二、九〇〇
十二月限	二、九〇〇	二、九〇〇	二、九〇〇	二、九〇〇
所成數	二二〇車			

○高粱

期限	開行	最高	最低	收行
十月限	（一七九）	（一八〇）	（一七九）	（一八〇）
十一月限	（一八〇）	（一八〇）	（一七九）	（一八〇）
十二月限	（一八〇）	（一八〇）	（一八〇）	（一八〇）
一月限	（一八〇）	（一八〇）	（一七九）	（一七九）
所成數	三〇車			

○先物早市

八時	九時	十時	十一時	午時	後一時	二時	三時	
一二六、六一	一二四、六五	一二六、一〇	一二七、三〇	一二四、〇〇	一四八、〇〇			
一三九、五〇	一三九、三〇	一三九、三〇	一三九、一五	一三九、三〇	一九、三〇			
八八、三九	八八、一〇	八八、四〇	八七、七〇	八七、七〇	八七、七〇			

所成數　三五八、五〇〇圓　一六〇、〇〇〇圓　四〇〇〇圓

十月二十七日限　開行（一四三、六〇）　最高（一四三、六〇）　最低（一四三、二〇）　收行（一四四、四〇）　所成數（四、八四〇、〇〇〇圓）
十一月十三日限　開行（一四八、六〇）　最高（一五〇、四〇）　最低（一四八、四〇）　收行（一四九、三〇）　所成數（四、八三〇、〇〇〇圓）

○先物晚市

十月二十七日限　開行（一四四、九〇）　最高（一四六、〇〇）　最低（一四四、七〇）　收行（一四四、九〇）　所成數（二、三三〇、〇〇〇圓）
十一月十三日限　開行（一四九、〇〇）　最高（一四九、四〇）　最低（一四八、六〇）　收行（一四八、六〇）　所成數（一、九〇〇、〇〇〇圓）

倫敦賣碼　二五八分三　金爲（一四五、五〇）（一四七、五〇）

廣告

樓房出售

此房座落奉天商埠十一緯路南第三經路路東工廠樓房二十間帳坊正面七間倉庫宿舍園墻俱全電燈煖氣裝設完好原備自用工堅料實有買者請至本院面商如能全部租用亦可

馬漢侯啓

營業　事項　一切存欵、放欵、匯兌
營業時間　上午九時辦公至下午三時止

大連中國銀行支行

電話四二八九番

辯護士　立川雲平
法學士辯護士　相川米太郎
事務員通譯　劉鳳翔

專辦民事刑事之訴訟關於法律一切事務察法精嚴明斷辦理敏捷活紛棘多繁立分論爭迅取持解致老和之利劍者正在我們來代辯之士諸速駕臨

立川　相川　法律事務局
大連播磨町二號地　電話五〇二七番

測量

一般測量、土地區劃整理、境界鑑定、地圖作成
一般土木事業測量設計、負諸調圖面製圖並靑寫
大連市乙船町一番地

南滿測量社

電話七〇二四番

種子安胎保產尤宜

○局部流出粘液、帶血、其色白黃黑不等、
○腰腹部痛、腿股緊脹、
○月經前後紅白帶下
○因紅白帶、而局部起濕疹、糜爛
○由良人感染淋毒、
○膣之痒癢、膣之腫物、
○尿意頻來、排便困難、寒冷惡心、
○當天時不順、氣候變遷時、頭痛、耳鳴、眼暈、神經痛疼、
○肝氣、
○凡無子嗣者、多原因於子宮病症故宜從速治療、

命之母定價　一日分　金五十錢　十日分　金四圓五十錢　二十日分　金八圓五十錢

各埠大藥房均有代售

日本東京市京橋區新榮町　電話京橋二二〇一番
本舖　笹岡省三藥房
製藥工場　大阪市北區中崎町

定購如蒙、請至郵局購買滙票、或用郵局代收法、東京五〇五〇番、函知敝藥房、當即原班將葯送上、不致有誤

奉贈

譯中文詳婦人病治療法書如欲索函者敝知取藥房當即奉上

醫治子宮經血等症

爲婦人病之神劑

△經血立見奇効

馳名神効　自醫自治　子宮病專門治法

凡患婦人症者。除非十分苦痛。多密而不宣。不加治療。待日久病深。不堪其苦。始求診治至難挽救。甚足憂也。且婦人婚嫁多年。而不生子嗣者。概皆緣於子宮病症。設有此病。而不醫治。病毒入內。日漸加重。遂侵犯喇叭管卵巢、腹膜等、或招致心臟、腎臟、肺臟等症。危及生命。可謂險矣。故患子宮病者。宜從速設法治療。以免後患。命之母乃婦人病專藥。

醫學博士三浦守治　證明命之母最有顯著靈葯
藥學博士下山順一郎　證明命之母効驗卓絕
醫學博士緒方正規　證明命之母爲治療婦人病症神藥
醫學博士田中友治　證明命之母爲治療生殖器病症良劑
醫學博士山口秀高　證明命之母爲治療神經系病

有此五大博士證明確有効仙葯

患婦人症得此藥而治癒者、不知凡幾、誠心忠告患病諸君、購來一試、爲禱

（子宮病經血症之靈藥）

齒科醫學者推賞的是這齒粉

双美人牌牙粉

最合理想適於牙齒是這双美人牙粉

又便利又耐用是這極合衛生的美人牌牙膏

王繼田先生之夫人及其公子之趣史

山東坊子郵務局長王繼田先生係得意之人也就其夫人及公子之玉照而觀之即可知其喜樂爲何如耶王君來函云鄙人自中年完婚以來迄歷十有一載惟因內人時患頭暈目眩四肢乏力及白滯時下諸症致未獲產育余遂抱有乏嗣之虞不期民國十一年有本埠膠東大藥房醫士張茂青先生乃余至契友也時對伊談及乏嗣一事殊引爲人生之一莫大憾事也彼遂力勸余購紅色補丸着內人服之蓋緣其藥房內代銷售該種丸藥並深悉有效治醫婦女諸般經血疾病也余遂信諾先購一瓶令內人試服未幾一瓶服盡便覺頭暈乏力之症頓減於是續購半打服之尚未完畢其帶症遂完全告愈所可令人欣喜者服該紅色補丸不僅將其一身病魔治愈且於是年受孕次年舉一男子詎此嬰兒產生尚未彌月即染患小兒百日及咳大便閉結等症余憂灼莫能遂訪請余友張茂青醫士叩以良法治之伊即惠予嬰孩自已藥片一瓶爲小兒服用不料服後便內洩出綠糞(似有含驚風)若干次無幾日奈子咳止便暢孰謂貴藥局非惠存濟世活人之美德其誰信之茲鄙人無以爲報謹具寸楮並拍母子小照一張奉呈刊諸報章藉鳴謝悃云

諸君購韋廉士大醫生所製者並非別種丸也其餘紅色補丸均係影戳冒名假丸

韋廉士大醫生紅色補丸乃是天下馳名補血健腦之聖藥功力不分男女老幼者也凡經售西藥者均有出售或直向上海江西路六十號韋廉士醫生藥局函購每一瓶大洋一元五角每六瓶大洋八元郵力在內收用郵票

嬰孩自已藥片每一瓶大洋六角每六瓶大洋三元郵力在內

忠告婦女小書奉送

如欲索取即須寄一明信片至以上所列地址原班郵奉一本可也

無論何處人民均皆稱頌清導丸之奇功

北京天津銀行趙英華先生來示云鄙人近因公私浩繁操勞過度致患便閉之症飯食口減精神萎頓嗣函購貴局之紅色清導丸一瓶服用之後立覺見效現下大便暢適胃口漸增實清導丸之功也特誌數語聊表謝悃紅色清導丸之銷路日見擴充因是丸能使腸胃有序內臟清潔功力不分男女老少均屬相宜潤導之功出自天然且專治大便閉結平肝暢利膽汁凡疾病頭痛痔瘡爲患均均可療洽能使皮膚潤口氣芬也凡經售西藥者均有出售或直寄郵票大洋六角至上海江西路六十號韋廉士醫生藥局原班郵奉一瓶可也郵力在內每六瓶大洋三元

美國新到補腎壯陽

美育賓

美育賓聖藥係美國怕克德維斯製藥公司製造發行以來經歐美各國大醫生化驗試用均贊爲補壯之中第一新藥也

(功效)善能滋陰補腎。添精益髓。强壯筋骨。扶陽固本。

(主治)先天不足。腎經虧損。房勞過度。手淫過度。遺精滑精。精液缺乏。精冷精清。子嗣艱難。陰莖短小。陽萎不舉。舉而不堅。堅而不久。房事早洩。老年精衰。夜多小便。精神困倦。頭暈眼花。耳作蟬鳴。行動心跳。動作氣喘。四肢無力。腰痛腿軟。形容枯瘦。夜不成寐等症。凡因腎虧所發各症。無論新久。按法服用。均有特效。此藥純粹補劑。非市上所售之興奮品可比。如無病常服。永保無腎虧陽萎之處。且體質健壯。精神充足。而房事之快美。必得其十分滿意。故東西兩洋各大醫生。每治腎虧陽萎病時。必囑其服美育賓聖藥。其藥性質和平效力宏富不寒不燥四時皆宜老幼可服毫無流弊眞正百發百中。全球無二第一良葯也。此藥功効甚大非徒自誇患此病者購服試用方知言無虛謬耳。

定價每瓶大洋一元八角 半打九元

東省代理店

奉天中西藥房 奉天和勝泉藥房 大連西崗天和藥房 長春中西藥房 安東福興堂 吉林東升達 營口天和氣 西平街德泰興 千金寨德泰興 阿城世昌永 江省東和堂 遼陽久逢長 安達站萬春裕 義縣大增號

奉天歐美西號 大連華西藥房 營口中西藥房 長春泰和藥房 安東大生東 吉林育生遠 鐵嶺福合盛 公主嶺三合公 哈爾濱美昌藥房 四平街盛春義 江省德泰盛 錦縣福全生 拉縣洪春堂

奉天歐美藥房 大連華泰藥房 營口洪春堂 城裡同德堂 吉林五洲藥房 吉林恆義堂 開原德祥厚 海城徐增福 哈爾濱衛生藥房 鳳城大德堂 呼蘭華英藥房 金州志義藥局 八面城德慶堂 滿洲里德茂盛

遼陽善和堂 本溪縣春和盛 哈爾濱福壽堂 雙城縣華西藥房 大石橋樂和祥 遼源縣德慶會局 化錦和隆 巴彥信肥皂局 洮南德慶仁 蘭西中西藥房 洮安縣永生 岳新泰興

東省總經理處哈爾濱新市街何子範西藥公司說明書函索即寄

最馳名修飾品上市

先施老牌

製造廠 香港 廣東

全國洋廣貨店均有發售

京 漢 滬 設 分 行

粵 奉 哈

白枚霜

雪花羔 分 頭二三號

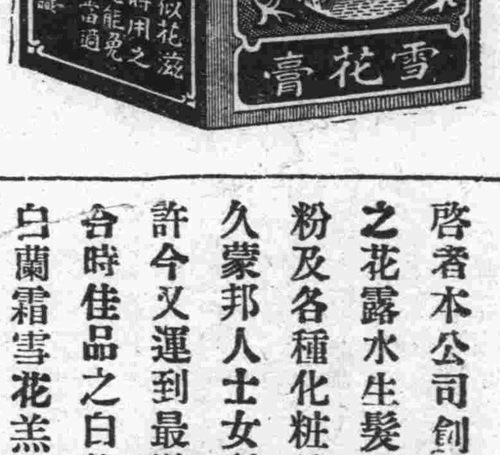

啓者本公司創製之花露水生髮油牙粉及各種化粧品物久蒙邦人士女所贊許今又運到最馳名合時佳品之白枚霜白蘭霜雪花羔豔容潤面等新貨上市採購諸君盍興乎來歡迎尚東批發格外克己此佈

營口先施化粧分行啓

泰東日報附張

通俗講壇

為甚麼要廉恥呢　「聽生」

現下的社會。不是一個廉恥掃地的社會嗎。不用說。政界。那些卑鄙猥賤。奉承諂媚。奮緣奔走的人們。不曉得廉恥為何事。便是在普通社會上。一般卑鄙猥賤。奉承諂媚。奮緣奔走的人們。也一樣的。不曉得廉恥為何事、怎得呢。你看大半依人為生活的。平日傾軋排擠。有本事同類相殘。都是高傲的了不得。還口口聲聲的。自抬身分。秘密裏。他却把作奴隸的醜態。窮形盡相的。抖露出來。你說他為甚麼呢。不過是要乞人憐憫。多討點殘膏賸馥。潤潤自己的渴喉。其實為點腹之慾。不惜搖尾乞憐。作出那種不潔的情狀。清夜自思。不是太沒有廉恥了嗎。可是人生在世。須還有人格生存。若做出沒有廉恥的勾當。犧牲了高尚的人格。縱然為人畜飼之。那又有甚麼面目。在光天化日之下。充得是個人類呢。噯呀。廉恥不顧的人們。甚麼都做不出來。牽勸自愛的青年。千萬要保守廉恥。不要自己的人格。弄得太輕啦。

搜奇誌異

▲滋擾娼窰

丘八圍捕假丘八

「北京」前門外[illegible]胡同警察偵緝一隊已革之隊兵王景春孫賢廷李景春三人、於革之後、依然身着軍服、到處滋擾、該隊長高鳳林已有所聞、差派該隊正目探兵李翰卿等密查拿獲、詎料前日下午四時許、該革兵等三人、架着三名陝軍、又在前門外朱茅胡同南頭路西德和茶室妓女劉玉寶房中搾砸打罵、任意滋擾、當經南營西珠汎偵緝王占元宛德山等上前攔勸、該軍人等非常蠻横、旋有偵緝隊正目李翰卿亦趕來、見是本隊已革之兵、遂上前緝拿、當被該匪兵等大打、旋又有外右二區巡警多人趕至、幫同拿獲、此時門裡門外遊人非常擁擠、當經訊明該陝軍三名、一名尤玉瑞、一名霍昆山、一名胡兆瑞、皆在陝軍第一師二營當差、即受王景春之架使前來等語、遂一併帶往區署、旋將該陝軍二名釋放、與革兵二人送往偵緝隊懲辦云、

▲議員怕妻

警廳代行夫權

「北京」京西、衆議員某君、曾於上年娶納一吳姓女為妾、寵愛專房、不料日久因愛生畏、以致乾綱不振、遂甘拜於石榴裙下、因而該妾驕縱異常、既時逼其夫、復毒虐其妻之女、而某既有季常之癖、故雖欲加護於愛、深恐見罪於愛妾、致起風波、因此對於該妾虐其愛女、亦竟置之不問、於是該妾更肆無忌、乃於前晚將氏又藉故毒撻其幼女、遍體鱗傷、慘不忍覩、某君至此、知無可再忍、乃向之排解、詎料該妾竟遷怒於夫、罰其護犢虐妾、當時大發雌威、辱罵其夫不已、致將某君招惱、在盛怒之下、聲稱該妾不良及虐待子女事實、致函警察廳、請代為拘傳其妾吳氏至廳嚴行管束、以維家政、茲聞警廳接函後、於昨日清晨、即派巡警二人、至某議員宅內、立將該妾拘往廳內、暫代其夫行使夫權、以儆效悍、而維家政云、

▲石獅遭劫

王克敏家祠

「杭州」金沙港王克敏之祠、置有石獅一對、係從舊藩署移來、相傳為南宋秦檜之物、前日國民大會、羣衆憤於王之禍國、遂擁至金沙港、欲毀其祠、經警察之勸阻、未克動手、乃遷怒於石獅、各以巨石投擲、暫然曰、此乃南宋古物、至今已八百年、頑石無知、毀之何益、衆欲罷手、忽有人叱曰、此物昔既傍權奸、今又為王克敏裝點門面、久處垢污、不毀何待、衆和之、於是石片紛紛、亂如碎雹之墜而下、而此一對石獅、遂遭到無眼耳鼻舌之地步、

虞初新語

言情小說　巧奇緣　（一〇五）　心麗

閻正說。你住在什麼村子。宋六說。家住青村。閻正說。這就是了。便叫人。把宋六帶下去暫先看押。復派一個大兵。拿到青村帶村長。及分所警察到案。次日以上。果然俱都帶到。閻正又陞了座。先叫帶上村長來。村長見了閻正。身施一禮說。小人是青村的村長陸琛。閻正說。你們就是青村的村長麼。陸琛說正是。閻正說。你們村中可有一個宋六麼。陸琛說不錯有一個宋六。本是夫妻二人度日。並無傍人。不知因何他夫妻二人。一同逃跑。家中的東西。一物未動。當時通知了。當村的分所警察。封門存案。彼時因無甚事。故未追人。閻正說。他在村中向來作什麼營幹。村長說。宋六本橫壠有無。專為設賭吃些紅利。閻嚇道。你身為村長。他這樣事。難道就不報官嗎。陸琛說。小人未得知了。便去報到警所。後來宋六。聽知風聲不好。便永遠不在村中設攤了。

閻正沉思了一刻。便說你下去吧。把分所警察帶上來。移時上來一個下級警官的人。見了閻正。身打一躬說。青村分所巡長馬古。來見隊長。閻正用手撚着八字小鬍說。你就是青村分所巡長馬古嗎。馬古說正是。閻正說。宋六夫妻逃跑。你們可知道嗎。馬古說。此事係村長報到。現有存案在此。問話間便從兜中。雙手托出遞給隊長。閻正仔細看了一番說。這就是了。你先下去吧。復又把宋六帶上來。閻正說。宋六你的妻子那裏去了。宋六痴了一刻說。他。他。他到他娘家去給他的死爸爸燒錢紙去了。閻正說。他娘家離你家多遠。宋六說。五十多里路。閻正說。可是一人獨去。可並還有作伴兒的。宋六說。一人自去。閻正說。幾天可能回來。宋六說。無有一準。亦許三天亦許五日。閻正見宋六。說得頗有異樣。故不來追問。復又問宋六說。你腰中手槍。可知是違禁之物。宋六說。小人知罪。閻正說。我有意把你當時釋放。怎奈你嫌疑過重。而且你又素好非法。本隊長決不敢輕放。以俟你的妻子回來。求了村中的保人。始能把你釋出。本隊長還不能叫你受苦。暫且把你送到縣衙寄押。罰你三個月的苦力。于是閻正叫營裡的師爺。打好了行文。派兵交到縣署。充了二個月苦力。不題。

營口 安利洋行

啓者本行專辦進出口貨物出口大宗猪鬃馬尾皮張糧石進口漂布泰西緞口絨花布月光紗呢絨線氈香皂斧牌三星白蘭地酒牛頭靛油各色顏料西洋鉛粉以及各種機器電機料麻袋各種西洋軸線等類並代理水火險事宜再者東三省最暢銷之漂布泰西緞如花四寶金小寶九美女大得其利大雙鳳等牌現已歸本行獨家經理如蒙惠顧請駕臨敝行或函詢可也

本行地址在永世街　中國賬房電話一千零九十一號　洋賬房長話四百十八號

茲將各處分行列左

總行　上海

分行　倫敦　紐約　香港　漢口　重慶　廣州　天津　奉天

各埠均有代理

石印 鉛印 洋式帳簿製造

洋裝書籍、眼鏡、信箋、傳單、諸表及目錄等類、股票、支票、貨物棧單、文憑、地圖、商品券、仿單等類、裝釘優美堅牢無比、技術既精巧價值亦低廉、名片印刷鮮明且迅速、

大連市大山通　小林又七支店　電話四六七、四〇九、四四六、二三四番　振替大連九四八

共同火災保險株式會社
太平洋海上火災保險株式會社
日本簡易火災保險株式會社
東邦火災保險株式會社
大同生命保險株式會社

火災　海上　生命

風船瀛船保險

運送貨物及船體保險、保險費十分克己

大連市北大山通　代表　川畑保險部　電話四三八二　振替大連二二五〇

薪金社員募集

去。又逼道。你不是革命黨。像個有錢的富翁。你的錢藏在何處。我說我是個窮書酸子。你不信。我同你搜檢搜檢。有一個卡兵道。那有這些閒工夫。我們再到別一家去罷。在下把他們送走。剛要關門。那知又來了一陣。把箱櫃裏的衣服。抛棄一地。知道已被人得了頭籌。就把幾件綢衣服捲起。又揭起地板來搜索。連水缸內的水也倒了出來。看看沒有別的值錢物件。乃捲起綢衣而去。在下見此情形。知道這一二日內。必不得安靜。率性把大門敞開。并在門首。貼一個白紙條子。說是敝處已經檢查三次。并無餘物可供携帶。請回尊駕等語。那知毫無效驗。依然進來出去。接連不斷。原來卡軍多不識字。那裏知道已經搶了幾次呢。後來沒有法子

警世小說 新民淚

一〇七頁 清禪著 蔡轉載

只好把箱籠物件。盡行堆在當街。聽憑他們携帶。在下倒不甚介意。只希望生命。得以保全。就是萬分之幸了。只有老妻。愁眉淚眼的。看着各項物什。讓他們一樣一樣的取去。心下十分難受。我還向老妻說。我們家中。并沒有甚麽值錢的物件。拿去以後再製。只要一撥彼之怒。發生其他變故來。就是幸福。老妻含淚說。我們這些□算個國家了。在下說。離亂時代。命尚且難保。何況小小的財產。這是我們作老百姓應盡的義務。將來這種搗亂的階級經過了。換得個真正共和的國家來。這些一代價算得了。老妻不覺大怒道。你平日裡甚麽共和。甚麽光復。終日裡言來語去。到了今日。甚麽物件。都被人家搶去了。難倒說。這也算共和光

散金憂玉

◎文府滑稽序

（胡樸安）

司馬子長曰。天道恢恢。豈不大哉。談言微中。亦可以解紛。滑稽之雄。自古而有。蓋其言遲旨遠。譎詭可觀。出口成章。詞不窮竭。譬諸吐酒。莫究其源。而況服飾之夫。正言讜論。能近取譬。感人易深。漆城蕩蕩。寇來不上。雖以秦始之虐。亦爲莞爾。若夫淳于髡仰天大笑。優孟搖頭而去。諸北遊也。夫天下沈濁。不可以莊語。莊周曼衍。猜無傷。漆園傲吏。深明厥旨。寓言十九。不滑一端。然而開發人心。逍遙經世。莊諧抵異。殊途同歸。御寇蕉鹿。乾陵大盜。設辭各別。其旨一也。自漢以來。東方之流。不絕於世。惜自司馬而後。傳者無人。片言隻辭。散在羣集。小儒迂曲。目爲詼諧。爲之語曰。滑亂也。稽同也。辯捷之人。言非若是。能亂同異也。嗚呼。突梯滑稽。如脂如韋。楚辭有賦。謂小人之諂諛者。柔媚其骨。便佞其辭也。而豈所論於譏怨之語。荒唐之言。無崖之辭哉。梁溪鄒彥吉先生。明之豪俊也。才兼文武。博極群書。瀏覽之餘。剩取其文字之滑稽者。分爲文部說部。上自左傳國語國策史漢。以及莊列諸子。下至韓柳歐陽文集。成書十二卷。題曰文府滑稽。刻於萬歷之會。是爲滑稽列傳之續。而三百年來。世希道之。蓋晚近儒者。習於矯僞。賤視優孟。浸爲風氣。雖其所錄文辭。皆青金碧玉。而觀其題名。望爲荒逸。書之不傳。得無以此。近十數年。人心澆薄。日趨詭詐。輿買牟利。迎合世好。滑稽諧書。充斥於市。鄙倍害。糞土而已。僞儒俗夫。其失惟均。舊藏長書。紙墨完好。乃校而刊之。嗚呼。敏捷之變。學不失詞。滑稽有真。雖於雜取。西方讀本。半屬說部。引誘興味。理有固然。茲書況之。埒與齊戲。青年弟子。允宜珍爲鴻寶。若僅以供談助。厥荒已。

笑風罵雨

◎新轆轤體的時事打油詩

塵隱

滿城風雨近重陽。十萬雄師列戰場。聽說飛機真厲害。曹三嚇得淚汪汪。

（其一）

西照堂中會議忙。滿城風雨過重陽。將軍費盡心千萬。恨不功成念佛郎。

（其二）

龍爭虎鬥說兇強。刀去刀來槍對槍。忽報飛馳傳緊信。滿城風雨近重陽。

（其三）

鞠部陽秋

◎保善園之光武復國

（三）柳郎

郭筱芬唱做俱佳 劉丹才藝雙絕

然不知當時山野匹夫。遇劉秀於窮苦之中。安能知其異日。必能貴爲天子。尊爲皇帝乎。此類事本稗官野史中。數見不鮮。雖爲作者有心附會。要皆爲自由結婚之見端。不過在昔拘泥禮法。諱言自由。必須牽扯皇帝之尊。天子之貴之說。以絨入口實。豈皇帝天子爲特許自由耶。不然戀愛。而一般人民不能自由耶。不關戀愛耶。假使當時劉秀與女。果有此事。誠開千古自由戀愛之例。何必問他天子皇帝否。總以平民的婚姻。自由結合爲尚。有何傷乎。受戀貞讀。詎可抹殺。排戲者爲可昧此。尤當及之。庶大有研究之價值也。

若近世之高倡自由。奢言戀愛者。味戀愛之眞諦。失自由之正軌。情不真。徒性慾上之結合。戀愛既弛。自由忽解。所謂……自由……幽香……戀愛……隱密……這裡何種種行爲。不可思議。詎可恃爲久遠。求百年和諧。始終爲一。若昔人者。渺乎其不可得。亦只歎傷風亂俗而已。有何戀愛自由之足云。

鮮牡丹飾殷麗華。眉顰春山。臉潤秋月。櫻桃樊素之口。楊柳舞小蠻之腰。骨格停均。肌膚瑩潔。態妳淡素粧成。的是小家碧玉。余嘗曰。女伶論爲青衣花衫。色藝必須兼有。方足以引起顧曲者之歡迎。牡丹面貌美而端靜。才藝唱做。均臻上乘。且爲人精細沉重。凡扮演動作。俱能體貼入微。不惜心力。誠後起之秀。亦該園第一流人才。次推郭筱芬。亦有可觀。郭彼樣飾劉秀。尚能用心盡力。雖圓氣足道也。前者余曾一觀同樂舞台。小孩。奏技。雖姿色動人。而浮蕩過之。每一出台兩色授魂與。令一般劇迷色迷。神思顛倒。致醉名狼藉。爲衆人所不齒。否則守身如玉。循規蹈矩。之色之才。前途造就。豈可限量。或可與今日之鮮牡丹前後四美。亦未可知。

總之此劇之排演。專爲迎合一般顧曲者之心理起見。一切扶欲非實。支離不合。不能入情入理。故非揣度摹倣。舍此取彼。遂失却當日情景。按殷麗華一名梨花。既非貧家女。亦非自由結合。爲宛城大戶陰者之女。宛人作伐。造金良之居。日聞令郎三秀才賢達。特來爲媒云云。金良遂載米一車。往宛城羅銀爲聘。此詩劉氏改姓爲金。劉秀取名金和。字文叔。現居白水村中。此爲劉秀訂婚之始。不知此劇創作。果何依據。

又平帝臨位。百官朝賀。羅獻轉遞。啤酒餅。交飾王莽。徐至帝前。連斟數杯。飲而又飲。且蘇獻子之啤酒餅。出場跟萬擎而立。描寫太嫌粗略。亦不近理。按平帝登誕。羣臣班列拜舞金增之下。右班忽一人。紫袍玉帶。手捧金杯。跪而進曰。我主萬壽。臣謹稱觴之擧。特具椒酌。以表君臣之義。願鑒微忱。帝視之乃皇丈王莽。知非好意。佯作醉倒。莽見帝醉。踴身上前。灌入口中。公然弑君。此情此景。千古僅見。形容奸詭。凶悉狀態。□可注意。安容忽略放過。起輕重哉。其餘應須糾正之處尚多。不暇贅及。一得之見。不悉識否。以爲然否。且以質之排戲家。藉資參考焉（完）

溫柔鄉語

◎遼城花國一夕談

鶴野麐氓

小色城內粲眼班。後亭校書。津門名妓。花國翹楚。姿色秀艷。舉止安詳。賦紅粉隊裏之健將也。該妓年方登瀛。曾肄業天津女校。前年奉直戰時。津門騷亂。該妓携母避難他方。以生計困窘。遂流入娼寮。操皮肉賤業。今夏由關裡來至遼城。營業頗爲不弱。該妓最令人可羨者。性質溫柔。並嗜讀書。案頭置有報章。及各種言情小說。每談古史。即歷歷能道。麼眼不敏。願北面而執弟子禮矣。同部鳳亭校書。亦津產也。色勝寒梅。顏比嬌李。對賓對生。一視同仁。寄語該妓。好自爲之。有情人貯之以金屋。吾願一般走馬王孫。墜鞭公子。急面問津。當知吾言之不謬也。

東塗西

奉直鬧到東京去

越川

前幾次之內亂。祗限於該國中。國外不波及焉。不謂此次別開生面。日本東京。亦爲奉直問題。而黨派分歧矣。所謂黑龍會者。有所謂大亞細亞聯盟與對外硬聯盟者。俱日人組織之。一方面援助直。一方面援助奉。各張旗鼓。相持不下。援助直者。謂他方面。有如何之運動。有如何之計畫。一奉部下。出金力而破壞之。援助奉者亦然。揆其情形。頗與近日之山海關相似。惟爲縮本而已。予謂日人有向奉直購通行券。而實地觀戰者。未免舍近就遠。觀諸縮本可矣。

摛藻揚芬

◎爲醴陵傅屯安題章龍歸夢圖　胡樸安

颶霧何事苦花動。望斷瀟湘艸色薰。滄海浪高風正惡。洞庭波濶路難分。醉中歲月餘殘照。夢裏家山戀白雲。我亦欲歸歸未得。杜鵑哀豔不堪聞。

◎新秋夜望用昌黎山石韻　畊野鶴

風來開簾涼意微。一燈繞壁群虫飛。新秋錯雨欲三日。棠花蕉葉紹新肥。今宵月出人復寢。清光冷冷照影稀。徘徊却立叢樹下。我形雖悴心不飢。生來見月千百度。度度顧我當窗扉。雖無尊酒爲歡樂。仰視亦復窮烟霏。羣仙清絕□碧落。雲舒霞卷乘四闈。我欲登天攀不得。白露倏已霑重衣。人生留世網是累。豈必作客始爲譏。須臾月去影已謝。暗室回顧時誰歸。

◎泛舟湖上　胡樸安

六橋烟景說西泠。幾處樓臺幾處亭。小艇瓜皮三四五。長堤柳色影娉婷。纖纖細浪風吹碧。點點雲山雨後青。宋霸游倦天又暮。寺鐘聲裡說南屏。

◎德國新近用鋁製船殼

鋁金屬之一、用途極廣、且不生銹、歐戰時英美法諸國、用以製飛機飛艇之骨架、因其質韌而量輕、能增加其載重量、昇力及前進力故也、最近德國又用其合金製造汽船殼、據試驗之結果、船長三十三尺者、每小時速度能行十二哩半、約合華里二十七里半云、

◎綠氣治傷風病試驗成績

美國與甘塞斯大學教授海爾氏、與學生、試驗綠氣、可以之殺除傷風病之微生蟲、最近發現傷風病疫、以綠氣醫治、當時患該病之人、減少百分之九十云、

◎美國兒童肺量比賽

美國大西洋城近開兒童肺量比賽、與賽兒童以兩歲爲限、結果、小福雪得奪錦標、小福雪出世僅二十二個月、兩肺量之廣、爲諸兒冠、

◎千里訪妹妹不認兒

美國綠衫磯鋼工人丹兆爾斯氏年六十三歲、其妹在波士屠十年不見、丹氏念之甚、近由綠衫磯徒步往訪、其妹竟不認、氏不得已、獨步行而回云、

◎飛機檢拾地上信件

英國辟萊莫斯州勃利克操塲、近試驗駕用飛機、由地上拾起信件、送往他處、當時觀者甚多、均讚美不止云、

◎河馬能駕車之奇聞

河馬雖非惡獸、而身體笨重、性發作、力亦極大、今竟有人能使之駕車、指揮悉如人意云、

◎新發明之橡皮假面具

德國近有人以橡皮做假面具、此項假面具戴用後、可隨面部之笑哭、而表露於外、柏林男女伶、於扮演戲劇時、均已使用此種假面具云、

天聲人語

◎愛之謎　仙

伊不是爲暗家庭的被壓迫底一個人嗎
伊爲着舊禮教底束縛
環境底抑制—
竟別我而他去。

○

唉—
我所親愛底伊—
每回見我—
不言亦不語—
秀靨含着餘痛。
淚珠像斷線般底往下流

○

我倆的愛情是何等甜蜜呢!—
我倆的戀愛是何等濃厚呢!—
纏綿不斷的情絲緊緊縛着我倆底心緒。

○

但—
可愛又可憐底伊
在這回臨去的時候。
伊不說過了重九就回來嗎

○

不自由勿寧死。
□□底伊—
紅潤的面龐也憔悴了。
窈窕的體態也消瘦了。
愁啊—
愛之深。痛之切。

創作小說　情海茫茫　(四)　(銀州銳郎投)

從今以後我的身也就好比『落葉歸秋』那個話了。鐵洪道、妹妹何出此言呢。俺二人已訂了婚約、將來成了個美滿的夫婦。前途的快樂。正在無窮。妹妹何出此言呢。節支冷笑道。你還在夢裡做夢啊。從今以後。你就別拿我當作未婚妻。我也不能把你當作未婚夫了。你現在貧寒至此、我的父母。將我已配了富商之子爲婚了。從今以後。你也不必妄想了。說道此處眼圈一紅。那淚兒就滾將下來。急用手巾揩拭。恐怕鐵洪看出來。他不得已與他離婚的樣子。他又假作氣忿忿的說道。從今以後。你姓你的姓。我姓我的吳。俺二人算斷絕了關係罷。說罷竟下山去了。蓋節支的心中。打算用話激惱了鐵洪。使鐵洪心中不挂念他。免去許多的煩惱。鐵洪見他說了這幾句話兒。就匆匆的而去。心中想道。節支妹妹怎們這樣的待我呢。想是嫌我貧寒。他就不理我了。我與他訂的婚約。從今就算兩離了。唉—妹妹呀。你們一旦之間。怎麼這個樣的薄情呢。又轉念道。不能。不能。節支妹妹方才向我說話的時候。他眼含淚珠。心中就像又很大愁苦是的。他若是與我離婚。還能發生這樣的悲哀嗎。唉—我明白了。他一定是被家庭所迫。恐怕我因之發生許多悲哀。因之想了這個激怒我的方法兒。唉—你的用心也算苦了。可惜不估人的蒼天。竟拆開你我美滿姻緣。唉—從此我的前途是不堪設想了。說罷下山而去。

瑞雪飄飛。寒氣侵人。在大路的旁邊。有一座三尺孤墳。是何人的墳墓呢。就是節支的墳墓啊。節支自從與鐵洪分手之後。回到家中愁悶交加。染病在床。病症日甚一日。過了兩個月的工夫。他的病症已入膏肓。不可救藥了。可憐那如花似玉的女子。不幾日的工夫便與那衰草白楊爲伍去了。鐵洪聽了他死的消息。痛不欲生。到了節支的墳上。不覺。就大哭起來。哭道妹妹啊。你往那鄉去了。可嘆我二人在龍山盟山誓海。誰氣呵。說些個生則同衾死則同穴。那怕海涸石爛。也是不能變這個心腸的話兒。唉—如今言猶在耳。不想人已埋骨地下了。可嘆你因爲受專制婚姻的拘束。才鬧出來這個樣的結果。這都是不良社會的惡俗所迫呀。他只哭得日光減色。烏鵲高飛。直哭到黃昏時候。始慢慢的而歸。自是鐵洪心如死灰。抱獨身的主義。可嘆他二人一個是獨居寡歡。一個是埋骨地下。這全都是專制婚姻不良的結果呀。我書到此處。把筆停下。問看諸君嘆一口氣罷了。(完)

橫濱正金銀行大連支店

一資本金一億圓
一公積金七千七百五十萬圓
本店　橫濱
電話(代表電話)三一六一番

支店
日本—東京、神戶、大阪、上關、長崎、名古屋、
歐美—倫敦、里昂、紐約、舊金山、羅府、夏威夷、悉德尼、西亞杜爾、委諸斯愛列斯、里約赫內屋、
南洋—孟買、蘭貢、西貢、喀爾喀達、巴達比雅、新嘉坡、蘇拉巴雅、馬尼剌、斯馬蘭、
中國—香港、上海、漢口、天津、北京、青島、濟南、牛莊、奉天、開原、長春、頭道溝、哈爾濱、
東俄—海參威、東京

安達站衆商爲永裕福趙翔亭辯誣緊要啓事

敬啓者查永裕福商號爲我安站之巨商營業殷實聲譽卓著該號執事趙君翔亭人極忠厚品行端方經理商業素有把握每遇地方公益父熟心維持誠我安站商界中不可多得之人才也茲因時局不靖人心恐慌信托期行一日數漲存空雙方趨走極端幾釀絕大風潮彼時趙君鑒險象環生不容袖手因該號雖屬事內人卯眼數目無多不受何等嫌疑且係信托董事尤屬責無旁貸故毅然出而調停對於雙方委曲求全不惜自已吃虧其勤勤懇懇者無非爲信托化糾紛免同業傷和氣耳如此不意外間不悉內里眞象見趙君如此維持遂至妄相猜測不曰該號空糧百餘火車即日該號賠累不堪甚至謠傳倒閉誣指潛逃等語是此等無稽之談不值識者一笑況事實俱在趙君依然在安該號照常營業本無辯白之價值惟念趙君因維持公益致招謠言衆商等如不代爲表白眞象恐該號受謠傳影響也今特登諸報端而彰之庶不致遠道以訛傳訛也

廣信豐　天豐鉅　同巨東
益發合　三盛棧　協和棧
廣信升　義順祥　萬發順
益發棧　永順棧　德順棧
信託正副經理　李煥章　申蔭棠
同啓

人力車 自轉車 輸入商　田村商會

大連市山縣通五十三號地
電話六五二、三九六七
振替大連三〇〇〇

啓者本公司專營各種工業藥品工業原料及醫業藥品所有各貨均從歐美直接運來故價廉物美現貨常備如左

染色用　化裝品用　汽水用　醫藥用　硝皮用

靛油　鉛粉　硫化青　顏料硫
化鹼　小雞洋綠　紅龍洋藍　漂
粉　倍子精　保險粉　蘇木膏及
各種　無毒糖果　食物顏料
甘油　椰子油　香草油　香皂香
料　牙粉香料　伊利斯　粉　玫瑰
精　花露水精　及各種　化顏科
各種水　菓精　糖精　酒石酸及小
蘇打
幾阿林消毒水　黃碘　灰碘　海
碘　金雞那　法國九一四注射藥
重鉻酸加里　海波　袋子藥桶
子藥　及各種　染皮顏料

營口　久康貿易公司謹啓
電報掛號七七七七
日長電話八百十六

安東　東邊實業銀行

有獎儲蓄第二十次開獎號碼露佈

頭獎　第二二一一號　得戶　本埠財神廟街福慶茂獨得洋一千四百元
二獎　第一三九七號　得戶　本埠後聚寶街長順慶獨得洋百六十元
三獎　第一四號　得戶　本埠中富街政記公司獨得洋一百元
四獎　第四六一號　得戶　本埠中富街中興和獨得洋五十元
五獎　第一六〇〇號　得戶　本埠天后宮街同興公獨得洋二十三元二角五分
尾獎　八字　得戶　每本號得洋十二元

凡欠繳儲款者無論得中大小獎金概失得獎權利尚希欠繳儲款各戶速行補交免再損失權利爲要本行招聘外埠代理處有願充任者報酬從厚一切詳章函索即奉

辯護士法學士　高野孟城

代辦民刑事訴訟事宜並關於法律一切事務

事務所大連市山縣通三番地（大廣場附近）
電話七六六七番

凱輯士大醫生

凱輯士大醫生白色補丸
天下馳名

DR. KICHES' WHITE TABLETS for PEOPLE
凱輯士大醫生白色補丸

白色補丸

純良補劑非瀉品

凱輯士大醫生白色補丸功能生血補腎建腦力而增氣血助消化而生肌肉爲寰宇老幼之貴寶也

凱輯士大醫生白色補丸主治
男女老幼　血枯氣衰　面黃萎腹　肢軀軟弱　胃不消化　咳嗽氣喘
陰萎陽萎　操勞過度　腔腹刺痛　以致形容憔悴　精神欒
忘忘驚悸　手足冰冷　唇耳失紅　腰部痛酸　頭暈目眩　膀胱受
濕精寒腎冷　四肢痿痺　麻木不仁　少年早婚　以及婦女體
弱白淫白帶　經血不調　手足浮腫　經滯經閉　或者先天不足
幼而失調　一切百勞內傷　均當連服　凱輯士大醫生白色補丸
最能使抱患諸君同登壽域也
凱輯士大醫生白色補丸選有功上等神效藥料提取藥精毫無雜質
以學製成潔白糖衣扁丸其性溫和而不猛效力宏而不燥四季咸
宜寰宇各國諸大名醫均證明此丸療治以上各症實有特效

價目每瓶大洋一元五角每打十五元

中華代理店

北京各藥房均售　天津各大藥房均有售　津生公順成　營口萬順成　綏中縣萬和堂　美縣東和號　錦縣天增金　唐山福泰號　秦皇島大藥房　山海關永和昌　興城公興祥　烟台福興堂　旅順仙芝局　金州天和盛　瓦房店天和堂　呼蘭河站合興福　海拉爾恒泰堂　奉天北市場恒泰堂　奉天中西大藥房　奉天萬生堂　奉天同利生

公主嶺三合堂　四平街天德厚　開原德祥堂　遼陽義和堂　營口洪春堂　千金寨德泰興　鐵嶺縣天德盛　本溪縣春和堂　安東大生東　安東大興堂　鳳凰城聚和生　蓋平縣大德義　大石橋聚和祥　海城總增福　大連廣生堂　大連西泰藥房　附屬華盛藥房　熊岳城新泰興　范家屯德慶和　溝幫子廣牛永　錦縣聚隆堂　吉林寶升堂　樺甸天益堂

吉林瑞發祥　吉林天益堂　下九台世德堂　長春世一堂　長春城裏同德堂　長春天育堂　洮南縣德聚仁　長春西藥房　三馬路興　雞冠山德厚興　雙城堡德泰昌　阿城縣世一增　蘆台世昌堂　阿城縣大和仁　扶餘縣萬升永　安達站育泰瑞　公主嶺萬泰堂　綏化縣錦茂祥　綏化縣和德　呼蘭縣聚德

寬克錦廣和發　加木斯大德堂　通河縣同發興　西集廠萬發德　方正縣新藥店　甜草崗萬泰春　巴彥縣天記局　海倫縣久恒長　海倫縣天豐號　拜泉縣新藥房　望奎縣西藥房　蘭西縣通聚成　大賚縣牛順堂　海拉爾洪順堂　滿洲里永生堂　事安鎮萬合堂　八面通福慶盛　雙城堡德興號　大賚縣永德堂

〇凡處購買請將款寄至駐哈總發行哈爾濱道外華西藥商行立即奉上不致有誤

分發行　吉林省河南街　黑龍江省大街　泰華西藥商行

西崗俳優宿舍廣告

邦子　西皮　二簧　時調　大鼓　改良　戲劇

黃小榮　黃小蓮　黃福仙　黃福春　黃小寶　王金寶　盧小翠　盧翠鳳

盧鳳銀　劉鳳寶　劉蓮舫　劉巧菱　賈小喜　劉小蓮　李小春　薛小鳳　馬小順

本宿舍自創辦以來業經數載營業面往來方神商惠臨無任感激現本所不惜重資樓房樓連寬敞修飾潔麗特由京津芝罘上海等處邀到以上所列頭等歌妓十餘名均色藝雙佳待客周洽每日絲竹管絃樓臺歌舞留新走馬章台諸君大駕光臨是知
別不一一
小崗子鶴街十二號
電話五二七三

南山俳優宿舍開業廣告

特由京津芝罘各處邀來著名優伶色藝俱佳特客週到

李紅寶　張金翠　呂彩琴　王巧玉　李巧仙　劉翠鳳　賈翠鈴

張連珍　張小蓮　王素蘭　邱秀雲　李翠紅　王翠卿　袁巧鈴

敬啟者人茲因利便客人起見特在南山創辦俳優宿舍房屋寬敞修飾華麗應酬週到兼以招待紳商各界惠顧光臨特此佈聞
大連市近江町二丁目百三十七九番地
南山俳優宿舍
電話七九六〇番